



INCENDIO “COMPLEJO LAGO MARTIN”

REPORTE DE SITUACION N°14 COE REGIONAL / 05-01-22 / HORA DE CIERRE 18:00hs.

I. Situación de preparación y respuesta

Incendio en zona de Lago Martin / Lago Steffen. El incendio comenzó el día 7 de diciembre debido a la caída de un rayo en la zona del Lago Martin.

Debido a las condiciones meteorológicas, geográficas y de material combustible se incrementa el incendio en los días subsiguientes.

En vista de esto, se despliegan a la zona equipos de primera respuesta de la Administración de Parques Nacionales el día 8 de Diciembre 2021.

El ingreso a la zona de El Manso y Villegas se encuentra abierto para actividades de rafting, camping y llegada a los pozones. El acceso a Steffen continúa cerrado.

De todos modos, se deja en claro que ante las variaciones climáticas que pueden sucederse no se descarta la posibilidad de tomar medidas restrictivas para resguardar la seguridad de las personas que transitan y o habitan en la zona.

II. Daños causados por el incendio

Se presenta el mapa general del incendio, correspondiente al día 5/01/2022, con la superficie actual de todos los sectores que han sido afectados por el incendio que inicio el día 7 de diciembre de 2021. El estado del incendio denominado Complejo Lago Martin se encuentra dividido por sectores: Sector 1 (Activo) Sector 2(Contenido) Sector 3(Activo) Sector 4 (Activo) Sector 5(Contenido) Sector 6 (Contenido).

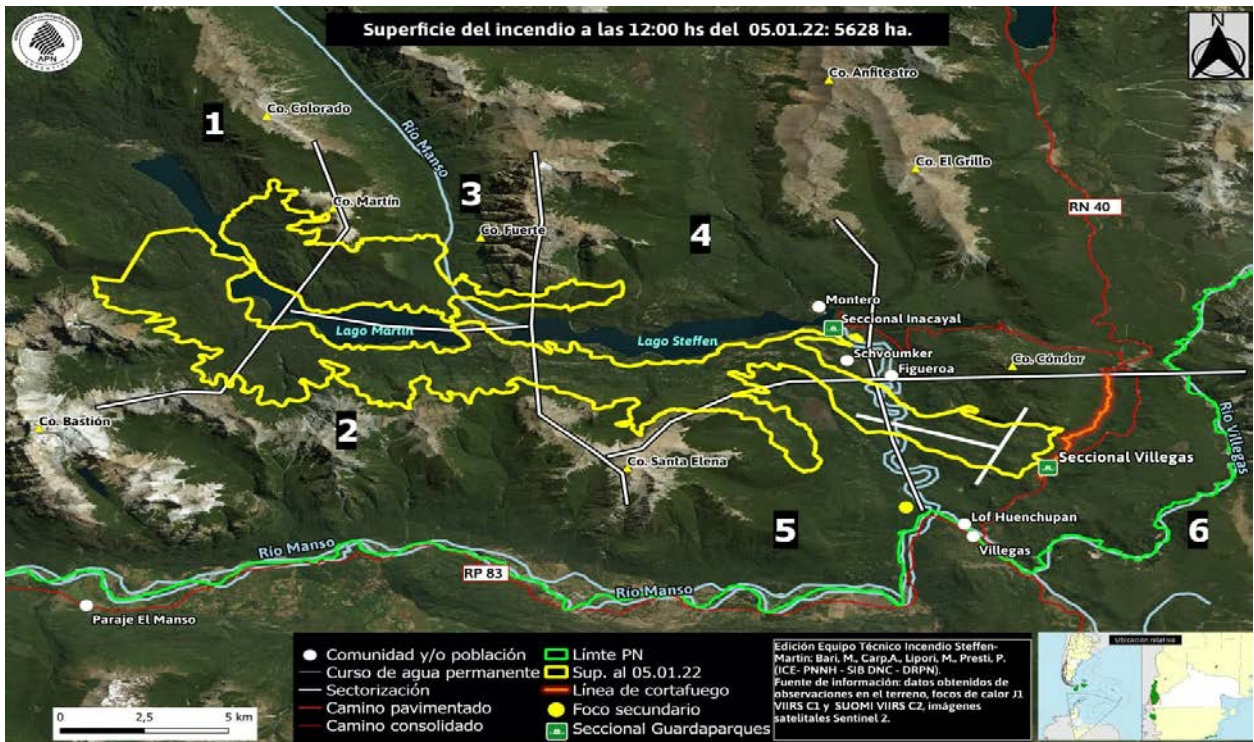



A continuación se presenta el mapa detallado del Sector 6 del incendio, donde se ha concentrado la mayor actividad en las últimas 72 hs, pudiendo observarse la línea de control de 4,5kms establecida por los combatientes.

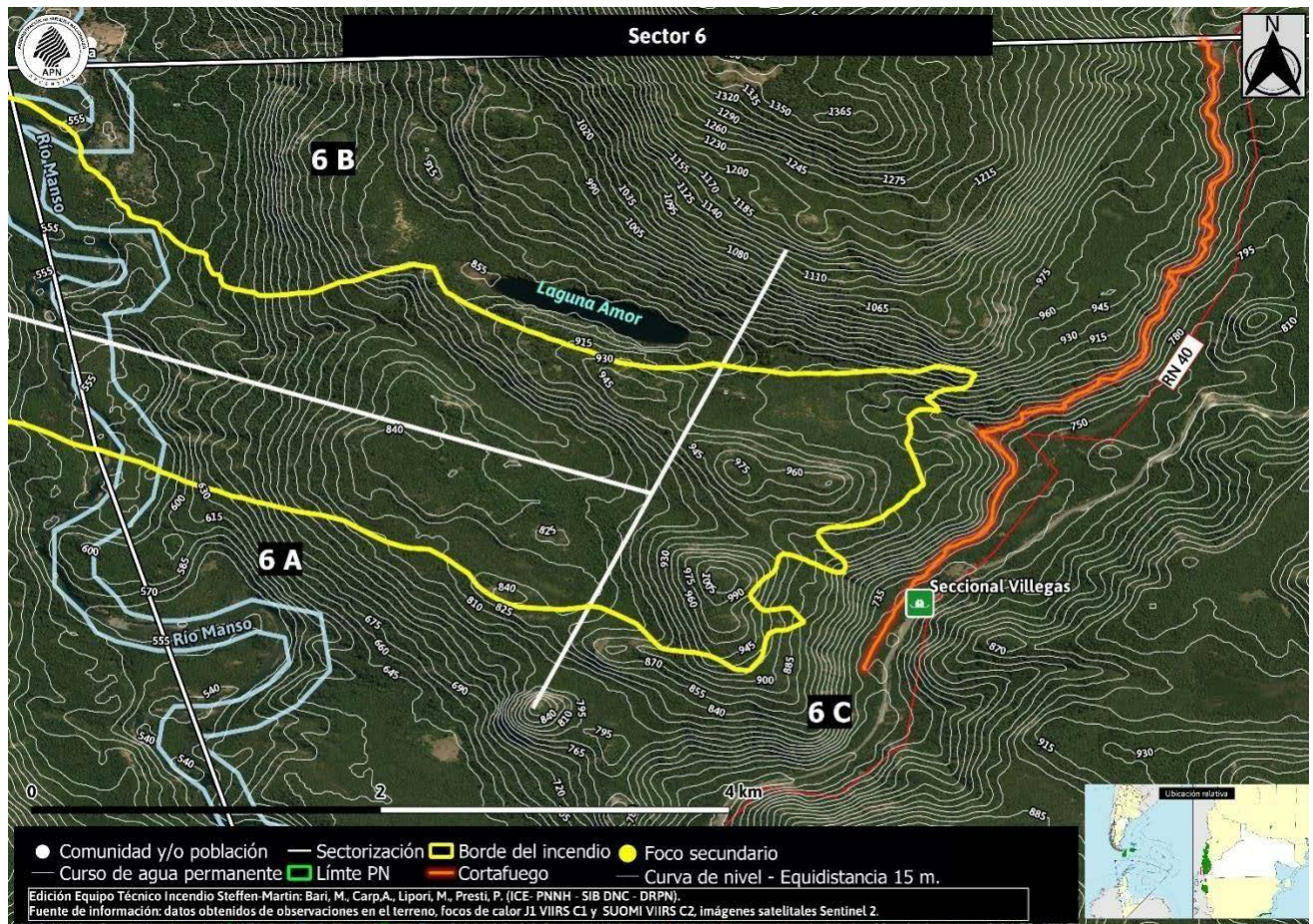



III. Principales retos

Accesos

Se trata de una zona de difícil acceso, teniendo la misma un solo camino de ingreso/egreso, con una pendiente de complejidad media, con un descenso de 400 metros en un recorrido de 7 kilómetros. El único camino de ingreso es el referido, por lo tanto, es la única vía de evacuación para pobladores y combatientes. Esto hace que se desplieguen sólo los recursos que son factibles de evacuar en caso de un avance descontrolado del incendio hacia la zona de trabajo.

Respuesta

Es importante contar entre los retos el hecho de malas informaciones que indican situaciones que no han ocurrido (viviendas quemadas, personas desatendidas, etc.). Esta percepción de la población lleva a la convocatoria desordenada de grupos que sin conocimiento de la zona, sin equipamiento adecuado y sin coordinación de ningún tipo se expondrían a situaciones de riesgo para ellos mismos, para quienes están trabajando y para quienes viven en el lugar.

ESTÁ PROHIBIDO EL INGRESO A LA ZONA DE OPERACIONES A TODA PERSONA O GRUPO AUTOCONVOCADO AJENO A LAS BRIGADAS DE COMBATE DE INCENDIOS FORESTALES DE LA ADMINISTRACIÓN DE PARQUES NACIONALES, DEL SERVICIO DE PREVENCIÓN Y LUCHA CONTRA INCENDIOS FORESTALES DE LA PROVINCIA DE RIO NEGRO, DEL SERVICIO NACIONAL DE MANEJO DEL FUEGO, DE LA FEDERACIÓN DE BOMBEROS VOLUNTARIOS, DE LOS CUARTELES DE BOMBEROS VOLUNTARIOS DETALLADOS MÁS ABAJO EN EL LISTADO DE "INSTITUCIONES TRABAJANDO", Y AQUELLOS QUE DETERMINE EXPRESAMENTE LA SECRETARÍA DE PROTECCIÓN CIVIL DE LA PROVINCIA DE RIO NEGRO.



Ministerio de Seguridad
Argentina



Ministerio de Ambiente
y Desarrollo Sostenible
Argentina



Ministerio de Defensa
Argentina



Meteorología

El viento hoy predominó del sector oeste durante la tarde con intensidad leve. Las temperaturas (T °C) ascendieron en este periodo, y los valores de humedad relativa (HR %) fueron bajos durante la tarde.

MIÉRCOLES 05 DE ENERO									
TEMPERATURA (°C)					HUMEDAD (%)				
09 HOA	12	15	21	MÁXIMA	09	12	15	21	MÍNIMA
10	20	24	18	26	60	35	25	40	25
VIENTO: 5-15KM/H DE DIRECCIONES VARIABLES, ESTABLECIÉNDOSE DEL SECTOR OESTE DURANTE LA TARDE ENTRE 10-20KM/H.									
JUEVES 06 DE ENERO									
TEMPERATURA (°C)					HUMEDAD (%)				
09 HOA	12	15	21	MÁXIMA	09	12	15	21	MÍNIMA
15	24	27	20	29	55	35	25	40	20
VIENTO: 5-15KM/H DEL SECTOR OESTE, AUMENTADO A 15-25KM/H DURANTE LA TARDE.									
FENOMENO SIGNIFICATIVO: BAJOS VALORES DE HUMEDAD RELATIVA DURANTE LA TARDE.									

IV. Instituciones trabajando

ESTADO NACIONAL

- APN.
- Gendarmería Nacional.
- Servicio Nacional de Manejo del Fuego.
- Policía Federal Argentina – División Bomberos – Aeropuerto San Carlos de Bariloche.
- Protección civil de la Nación.
- Prefectura Naval Argentina.
- Ejército Argentino.
- Vialidad Nacional.

ESTADO PROVINCIAL RIO NEGRO

- SPLIF.
- Hospital de El Bolsón.



Ministerio de Seguridad
Argentina



Ministerio de Ambiente
y Desarrollo Sostenible
Argentina



Ministerio de Defensa
Argentina



- Protección Civil de la Provincia de Río Negro.
Bajo la coordinación de la Protección Civil de la Pcia. De Rio negro:
 - ◆ Federación de Bomberos Voluntarios.
 - ◆ Bomberos Voluntarios de El Bolsón.

ESTADO PROVINCIAL CHUBUT

- Servicio de manejo del fuego de la Pcia. De Chubut

ESTADO MUNICIPAL BARILOCHE (APOYO EN COE)

- Protección Civil de San Carlos de Bariloche.
- Dirección de Comunicaciones del Municipio de San Carlos de Bariloche.

V. Recursos desplegados al día de hoy y acciones

Administración de Parques Nacionales: Personal afectado: 50 (cincuenta) Agentes en funciones de asistencia y asesoramiento a pobladores y comunidades, combate, comunicaciones, logística, reconocimiento y análisis del comportamiento del fuego, (Parques Nacionales Nahuel Huapi, Ciervo de los Pantanos, Campos del Tuyú, Laguna de los Pozuelos, Aconquija, El Leoncito, Talampaya, Calilegua, Quebrada del Condorito y Dirección de Lucha contra Incendios Forestales y Emergencias - D.L.I.F.E.). 13 (trece) móviles destinados a tareas de comunicaciones, logística, análisis del comportamiento del fuego y protección de estructuras. 2 lanchas.

14 Brigadistas desarrollaron tareas de combate en el Sector 4, en el área de las poblaciones Schvoumker (Schumacher), Figueroa, y Montero, trabajando con herramientas manuales en puntos calientes, junto con dos Guardaparques de la zona de Mascardi

En el Sector 6, en las inmediaciones de la seccional Villegas, junto con los Combatientes del Servicio de Prevención y Lucha contra Incendios Forestales de la Provincia de Rio Negro – SPLIF Bariloche y Bolsón (26 agentes en total) y del Servicio Provincial de Manejo del fuego de Chubut (25agentes), 18 brigadistas de distintas áreas protegidas del país se sumaron en el día de hoy , desarrollando tareas de enfriamiento y combate bajo la coordinación de dos Guardaparques de la D.L.I.F.E., además presta servicio 1 agente del área de movilidad e infraestructura mas el guardaparque de la seccional Villegas.

Servicio de Prevención y Lucha contra Incendios Forestales – S.P.L.I.F. (Provincia de Rio Negro): Agentes, trabajaron de acuerdo al siguiente detalle: 10(diez) Brigadistas del SPLIF Bariloche lo hicieron en el sector del flanco izquierdo zona de la laguna amor amor junto a los 18 brigadistas de la APN asistidos por un medio aéreo (helicóptero) , en el flanco derecho zona el manzano trabajan 17 brigadistas pertenecientes al S.P.L.I.F del Bolsón y en la zona de la seccional hacia el flanco derecho trabajan 25 brigadistas del Sistema Provincial de Manejo del Fuego de la Provincia del Chubut. 3 (tres) en apresto en las poblaciones de El Manso. 1 (un) camión cisterna de 5.000 lts.

Gendarmería Nacional: Control de ingreso y egreso del camino de acceso al Lago Steffen, con entre 4 efectivo.

Hospital de El Bolsón: Provee de una ambulancia con dos efectivos de salud. Apostada en la Seccional Villegas.





Servicio Nacional de Manejo del Fuego – S.N.M.F.: 10 (diez) agentes, entre autoridades y técnicos. En el día de hoy estuvieron disponibles todos los medios aéreos. Estos medios son: 1 avión observador, 1 hidrante de carga en tierra, 1 hidrante anfibio, 1 helicópteros.

Policía Federal Argentina - División Bomberos – Aeropuerto San Carlos de Bariloche: 12 (doce) Agentes para recarga de aviones hidrantes.

Protección Civil de la Nación. Coordinación con estamentos nacionales para la cobertura de necesidades operativas.

Protección Civil de la Provincia de Río Negro. Coordinación de Bomberos Voluntarios, solicitudes específicas operativas, comunicación directa con los pobladores. A disposición de la Protección Civil Provincial se encuentra: Federación de Bomberos Voluntarios, Bomberos Voluntarios El Bolsón.

Protección Civil de San Carlos de Bariloche: Apoyo en el Centro de Operaciones de Emergencias Regional y en el sector de Manejo de Información.

Dirección de Comunicaciones de la Municipalidad de San Carlos de Bariloche: Apoyo en el Centro de Operaciones de Emergencias Regional y en el sector de Manejo de Información.

Ejército Argentino: La Escuela Militar de Montaña colabora con la logística operativa para la confección de un potencial Centro de Evacuados en apoyo a la solicitud de Protección Civil de la provincia de Río Negro, gestionado por la Subsecretaría de Protección Civil de San Carlos de Bariloche. Además, provee alojamiento para 14 miembros de la Dirección de Operaciones de Protección Civil de la Nación y para los brigadistas de la Administración de Parques Nacionales que se han trasladado desde el Norte y centro del país, coordinado también por la mencionada Subsecretaría de Bariloche.

VI. Evaluación de Daños y Análisis de Necesidades

Infraestructura vial sin daño.

Líneas de comunicaciones sin afectación Viviendas sin afectación.

VII. Situaciones controladas

Al igual que el día de ayer, debido al trabajo desarrollado por las diferentes cuadrillas de la APN, El SPLIF Bariloche y el SPLIF Bolsón, a pesar que en borde del incendio se mantuvieron activos varios puntos, éste no ha desarrollado un crecimiento significativo en su superficie afectada.



Ministerio de Seguridad
Argentina



Ministerio de Ambiente
y Desarrollo Sostenible
Argentina



Ministerio de Defensa
Argentina



VIII. Cuadro de situación

0 Muertos	6 Heridos	1 Afectados	0 Evacuados	0 Viviendas con daños severos
--------------	--------------	----------------	----------------	-------------------------------------



Ministerio de Seguridad
Argentina



Ministerio de Ambiente
y Desarrollo Sostenible
Argentina



Ministerio de Defensa
Argentina