



## INCENDIO “COMPLEJO LAGO MARTIN”

REPORTE DE SITUACION N°19 COE REGIONAL / 11-01-22 / HORA DE CIERRE 18:00hs.

### I. Situación de preparación y respuesta

Incendio en zona de Lago Martin / Lago Steffen. El incendio comenzó el día 7 de diciembre debido a la caída de un rayo en la zona del Lago Martin.

Debido a las condiciones meteorológicas, geográficas y de material combustible se incrementa el incendio en los días subsiguientes.

En vista de esto, se despliegan a la zona equipos de primera respuesta de la Administración de Parques Nacionales el día 8 de diciembre 2021.

El ingreso a la zona de El Manso y Villegas se encuentra abierto para actividades de rafting, camping y llegada a los pozones. El acceso a Steffen continúa cerrado.

**Cabe aclarar que ante las variaciones climáticas que pueden suceder no se descarta la posibilidad de tomar medidas restrictivas para resguardar la seguridad de las personas que transitan y /o habitan en la zona.**

### II. Daños causados por el incendio

Se presenta el mapa general del incendio del día 11/01/2022 tomados con imagen Landsat con una variación de su perímetro. En base a los análisis técnicos sobre la superficie afectada se adecúa la cantidad de hectáreas a 5279. El estado del incendio denominado Complejo Lago Martin se encuentra dividido por sectores: Sector 1 (Activo) Sector 2(Contenido) Sector 3(Activo) Sector 4 (contenido) Sector 5(Contentido) Sector 6 (activo).

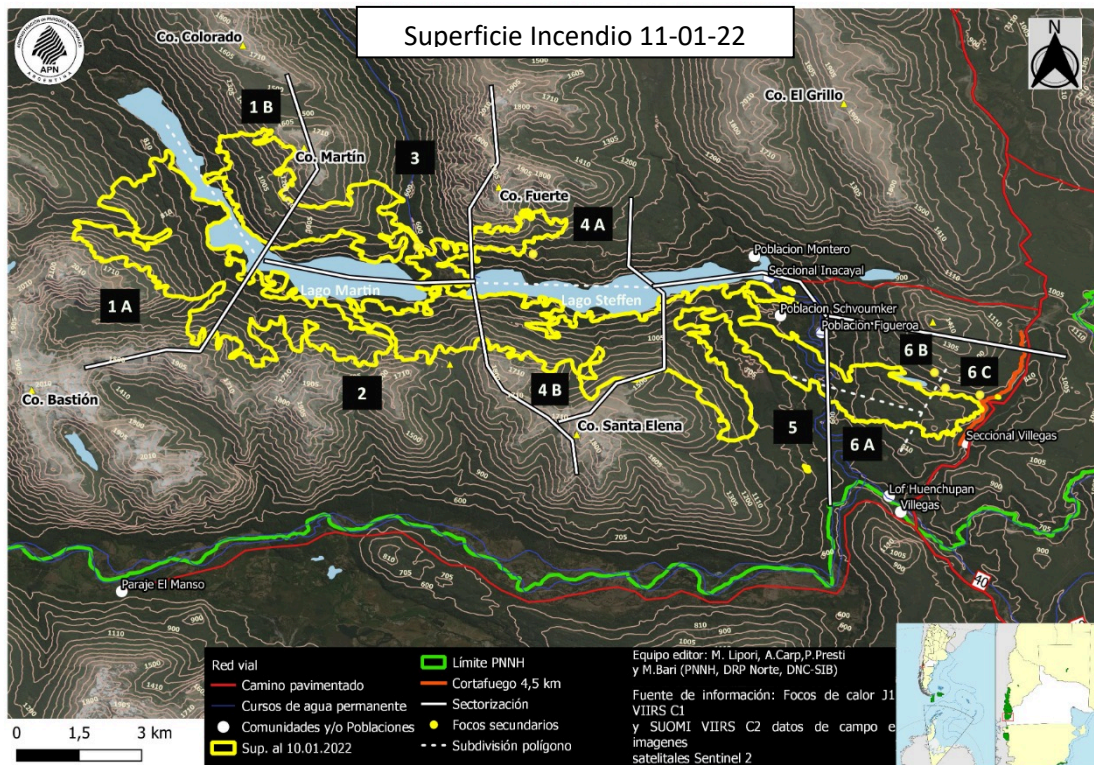

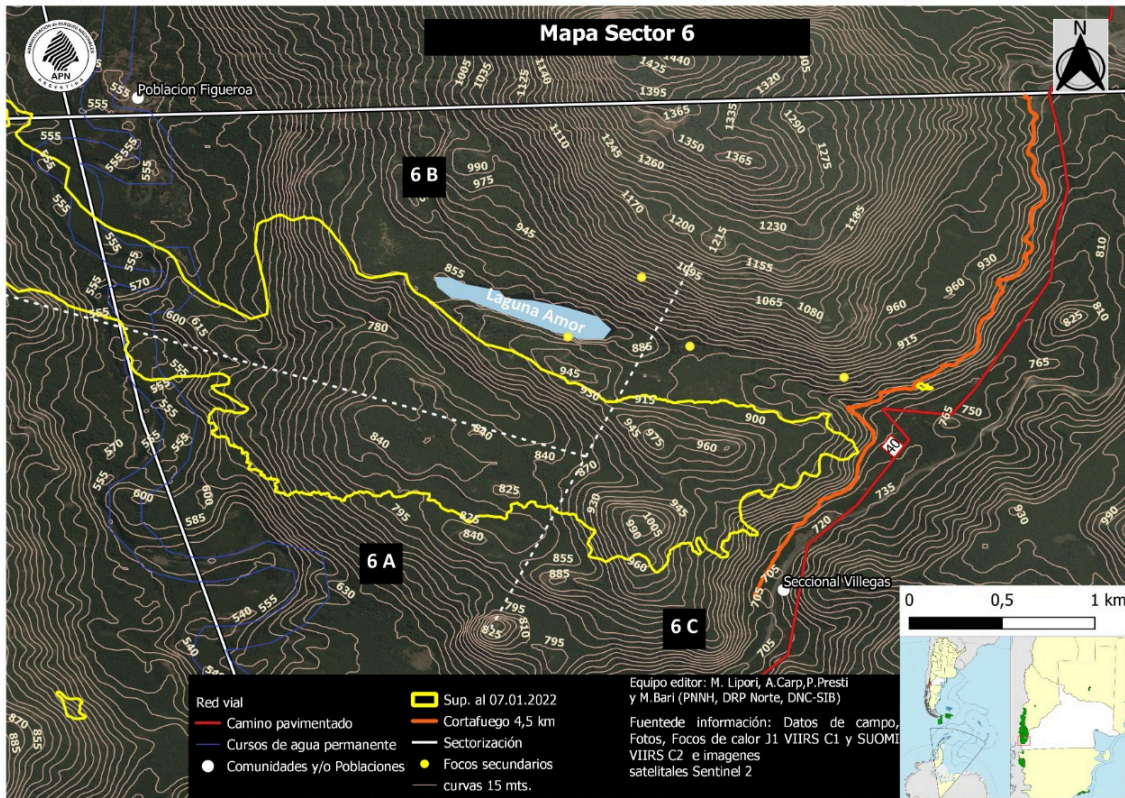

A continuación, se presenta el mapa detallado del Sector 6 del incendio, donde se ha concentrado la mayor actividad en los últimos días, pudiendo observarse la línea de control de 4,5kms establecida por los combatientes.

## Principales retos

### Accesos

Se trata de una zona de difícil acceso al lago Steffen, teniendo la misma un solo camino de ingreso/egreso, con una pendiente de complejidad media, con un descenso de 400 metros en un recorrido de 7 kilómetros. El único camino de ingreso es el referido, por lo tanto, es la única vía de evacuación para pobladores y combatientes. Esto hace que se desplieguen sólo los recursos que son factibles de evacuar en caso de un avance descontrolado del incendio hacia la zona de trabajo.

### Respuesta

Se están trabajando con los recursos desplegados que se informan a continuación. De igual forma se continúa haciendo hincapié en la prohibición de acceso a la zona de trabajo.

**ESTÁ PROHIBIDO EL INGRESO A LA ZONA DE OPERACIONES A TODA PERSONA O GRUPO AUTOCONVOCADO NO AVALADO, AJENO A LAS BRIGADAS DE COMBATE DE INCENDIOS FORESTALES DE LA ADMINISTRACIÓN DE PARQUES NACIONALES, DEL SERVICIO DE PREVENCIÓN Y LUCHA CONTRA INCENDIOS FORESTALES DE LA PROVINCIA DE RIO NEGRO, DEL SERVICIO NACIONAL DE MANEJO DEL FUEGO, DE LA FEDERACIÓN DE BOMBEROS VOLUNTARIOS, DE LOS**



**CUARTELES DE BOMBEROS VOLUNTARIOS DETALLADOS MÁS ABAJO EN EL LISTADO DE “INSTITUCIONES TRABAJANDO”, Y AQUELLOS QUE DETERMINE EXPRESAMENTE LA SECRETARÍA DE PROTECCIÓN CIVIL DE LA PROVINCIA DE RIO NEGRO.**

**Meteorología**

EL viento en este periodo fue del sector oeste, intenso durante la tarde con ráfagas. Se produjeron efectos locales en el comportamiento del viento (diferencias en la velocidad y dirección por la orografía). Las temperaturas máximas fueron en ascenso y los valores de humedad relativa fueron bajos durante toda la tarde.

<b>MARTES 11 DE ENERO</b>									
<b>TEMPERATURA (°C)</b>					<b>HUMEDAD (%)</b>				
09 HOA	12	15	21	MÁXIMA	09	12	15	21	MÍNIMA
		28	20	29			10	40	10
<b>VIENTO 25-35KM/H DEL SECTOR OESTE CON RÁFAGAS.</b>									
<b>MIÉRCOLES 12 DE ENERO</b>									
<b>TEMPERATURA (°C)</b>					<b>HUMEDAD (%)</b>				
09 HOA	12	15	21	MÁXIMA	09	12	15	21	MÍNIMA
16	25	28	21	29	45	25	20	40	15
<b>VIENTO 5-15KM/H DEL SECTOR OESTE, AUMENTANDO DURANTE LA TARDE A 25-35KM/H CON RÁFAGAS.</b>									
<b>FENOMENO SIGNIFICATIVO: MUY BAJOS VALORES DE HUMEDAD RELATIVA DURANTE LA TARDE. RÁFAGAS</b>									

### III. Instituciones trabajando

**ESTADO NACIONAL**

- APN.
- Gendarmería Nacional.
- Servicio Nacional de Manejo del Fuego.
- Policía Federal Argentina – División Bomberos – Aeropuerto San Carlos de Bariloche.
- Protección civil de la Nación.
- Prefectura Naval Argentina.
- Ejército Argentino.
- Vialidad Nacional.





#### ESTADO PROVINCIAL RIO NEGRO

- Hospital de El Bolsón.
- SPLIF Bolsón
- Protección Civil de la Provincia de Río Negro.

Bajo la coordinación de la Protección Civil de la Pcia. De Rio negro:

- ◆ Federación de Bomberos Voluntarios.
- ◆ Bomberos Voluntarios de El Bolsón.

#### ESTADO MUNICIPAL BARILOCHE (APOYO EN COE)

- Protección Civil de San Carlos de Bariloche.
- Dirección de Comunicaciones del Municipio de San Carlos de Bariloche.

## IV. Recursos desplegados al día de hoy y acciones

---

**En el sector 1** se encuentran realizando tareas de enfriamiento y combate brigadistas del Parque Nacional Los Alerces (5 Brigadistas) y (1 brigadista) del Parque Nacional Nahuel Huapi y 1 agente de Ejercito Argentino:

**En el sector 3** trabajan realizando tareas de enfriamiento y control 4 (brigadistas) del PN Laguna Blanca, 4 (Brigadistas) del PN Nahuel Huapi.

#### **En el Sector 6.**

En las inmediaciones de la seccional Villegas donde se ha concentrado la mayor actividad en los últimos días, en horas de la tarde/noche de este lunes 10, posterior al cierre del reporte del COE de ayer a las 18Hs, las altas temperaturas y el incremento del viento, provocaron que se active un punto caliente producto de un foco secundario, con un comportamiento del fuego extremo que comenzó a quemar con rapidez ladera arriba con fuertes llamas. Este foco se encuentra en la zona del cañadón de la mosca, ruta 40 sur, sobre una ladera de unos 200 mts de desnivel que desciende desde la laguna Amor, a unos 400mts de la ruta vieja a El Bolsón, donde se realizó el cortafuego. La vegetación está compuesta por Caña Colihue, Coihues y Ciprés.

Durante el día de hoy se encuentran trabajando: 14 (brigadistas) de el Servicio de manejo del fuego de la Pcia de Chubut, 11 (brigadistas) del SNMF, 14 Federación de Bomberos Voluntarios de Neuquén (Brigadistas forestales), 4 (Brigadistas) del Parque Nacional Nahuel Huapi, 5 (brigadistas) del Parque Nacional Los Glaciares, 4 (brigadistas) Parque Nacional Tierra del Fuego, 2 (brigadistas) Parque Nacional Monte León, 12 (brigadistas) autoconvocados voluntarios, 6 (brigadistas) SPLIF Bolsón, 2 personal de la D.L.I.F.E. desarrollando tareas de enfriamiento y combate bajo la coordinación de dos Guarda parques de la D.L.I.F.E.; 2 logísticos Administración de Parques Nacionales, en este sector se encuentra trabando y asistiendo al personal involucrado en el evento personal de salud del hospital del Bolsón(enfermeros) con dos (2) móvil (ambulancia).

En el puesto denominado (punto 0) en el sector del mirador del Steffen se encuentran 2 (dos) agentes realizando tareas de comunicación y enlace con un camión con equipo técnico de radios VHF e Internet.





Asisten al evento personal técnico (3) del Parque Nacional Nahuel Huapi realizando tareas de observación y cartografía como así también 10 agentes se encargan de la logística

**Móviles desplegados el día de hoy**

Administración de Parques Nacionales: 3 camionetas transporte de personal, 1 camión, 6 camionetas de movimiento logístico/técnico, 1 camión de comunicaciones, 1 camión de ataque al fuego tipo URO, 3 embarcaciones.

Otras instituciones: 1 minibús transporte de personal del Servicio del Manejo del fuego de la Pcia de Chubut, 1 camioneta de logística de SMF de la Pcia. De Chubut, 1 vehículo de transporte de personal de brigadistas de incendios de Federación de bomberos de Neuquén, 1 camioneta de apoyo logístico de la Pcia. De Neuquén, 1 camión de ataque tipo URO del SNMF, 1 camión de ataque tipo ASTRA del SNMF, 2 camionetas, 2 ambulancias del hospital de bolsón, 1 embarcación ejercito, 3 aviones hidrantes carga en tierra, 2 helicópteros

**Funciones y acciones por institución**

**Administración de Parques Nacionales:** Personal afectado: 58 (cincuenta y ocho) Agentes en funciones de asistencia y asesoramiento a pobladores y comunidades, combate, comunicaciones, logística, reconocimiento y análisis del comportamiento del fuego, (Parques Nacionales Nahuel Huapi, PN Laguna Blanca, PN Los Alerces, PN Lago Puelo, PN Los Glaciares, PN Monte León, PN Tierra del Fuego y la Dirección de Lucha Contra Incendios Forestales y Emergencias - D.L.I.F.E.). 11(once) móviles destinados a tareas de comunicaciones, logística, análisis del comportamiento del fuego y protección de estructuras como así también se cuenta con 3 embarcaciones (semirrígidos) para el transporte del personal.

**Gendarmería Nacional:** Control de ingreso y egreso del camino de acceso al Lago Steffen, se encuentran 4 agentes.

**Hospital de El Bolsón:** Provee de una ambulancia con dos efectivos de salud. Apostada en la Seccional Villegas.

**Servicio Nacional de Manejo del Fuego – S.N.M.F.:** En el día de hoy estuvieron disponibles Brigadistas y todos los medios aéreos. Estos medios son: 3 hidrantes de carga en tierra, 2 helicópteros.

**Policía Federal Argentina - División Bomberos – Aeropuerto San Carlos de Bariloche:** 12 (doce) Agentes para recarga de aviones hidrantes.

**Protección Civil de la Nación.** Coordinación con estamentos nacionales para la cobertura de necesidades operativas.

**Protección Civil de la Provincia de Río Negro.** Coordinación de Bomberos Voluntarios, solicitudes específicas operativas, comunicación directa con los pobladores. A disposición de la Protección Civil Provincial se encuentra: Federación de Bomberos Voluntarios, Bomberos Voluntarios El Bolsón.

**Protección Civil de San Carlos de Bariloche:** Apoyo en el Centro de Operaciones de Emergencias Regional y en el sector de Manejo de Información. En coordinación con Parques Nacionales y Protección Civil de la Pcia. De Río Negro, coordina el apresto de móviles de Bomberos Voluntarios de Bariloche a requisitoria específica de Parques Nacionales.

**Dirección de Comunicaciones de la Municipalidad de San Carlos de Bariloche:** Apoyo en el Centro de Operaciones de Emergencias Regional y en el sector de Manejo de Información.





**Ejército Argentino:** La Escuela Militar de Montaña colabora con la logística operativa para la confección de un potencial Centro de Evacuados en apoyo a la solicitud de Protección Civil de la provincia de Río Negro, gestionado por la Subsecretaría de Protección Civil de San Carlos de Bariloche. Además, provee alojamiento a brigadistas de la Administración de Parques Nacionales y otros agentes que desarrollan tareas en el evento coordinado también por la mencionada Subsecretaría de Bariloche.

## V. Evaluación de Daños y Análisis de Necesidades

---

Infraestructura vial sin daño.

Reapertura de estructura vial antigua (cañadón de la mosca) para mayor acceso a sectores de incendio.

Líneas de comunicaciones sin afectación Viviendas sin afectación.

## VI. Situaciones controladas

---

Al igual que el día de ayer, debido al trabajo desarrollado por las diferentes cuadrillas de la APN, a pesar que en borde del incendio se mantuvieron activos varios puntos, éste no ha desarrollado un crecimiento significativo en su superficie afectada.

## VII. Cuadro de situación

---

0	6	1	0	0
Muertos	Heridos	afectados	Evacuados	Viviendas con daños severos