



INCENDIO “COMPLEJO LAGO MARTIN”

REPORTE DE SITUACION N°19 COE REGIONAL / 10-01-22 / HORA DE CIERRE 18:00hs.

I. Situación de preparación y respuesta

Incendio en zona de Lago Martin / Lago Steffen. El incendio comenzó el día 7 de diciembre debido a la caída de un rayo en la zona del Lago Martin.

Debido a las condiciones meteorológicas, geográficas y de material combustible se incrementa el incendio en los días subsiguientes.

En vista de esto, se despliegan a la zona equipos de primera respuesta de la Administración de Parques Nacionales el día 8 de diciembre 2021.

El ingreso a la zona de El Manso y Villegas se encuentra abierto para actividades de rafting, camping y llegada a los pozones. El acceso a Steffen continúa cerrado.

Cabe aclarar que ante las variaciones climáticas que pueden sucederse no se descarta la posibilidad de tomar medidas restrictivas para resguardar la seguridad de las personas que transitan y /o habitan en la zona.

II. Daños causados por el incendio

Se presenta el mapa general del incendio del día 10/01/2022 tomados con imagen Landsat. Se observa en el mapa del día de hoy respecto del día anterior, un leve aumento de hectáreas. Esto se debe a los continuos análisis sobre las imágenes satelitales, los datos de campo por parte de los brigadistas y fotos sacadas sobre medios aéreos por parte del equipo técnico que brindan más detalles sobre la zona afectada. Por tal motivo se adecúa la cantidad de hectáreas a 5279. El estado del incendio denominado Complejo Lago Martin se encuentra dividido por sectores: Sector 1 (Activo) Sector 2(Contenido) Sector 3(Activo) Sector 4 (Activo) Sector 5(Contenido) Sector 6 (Contenido).

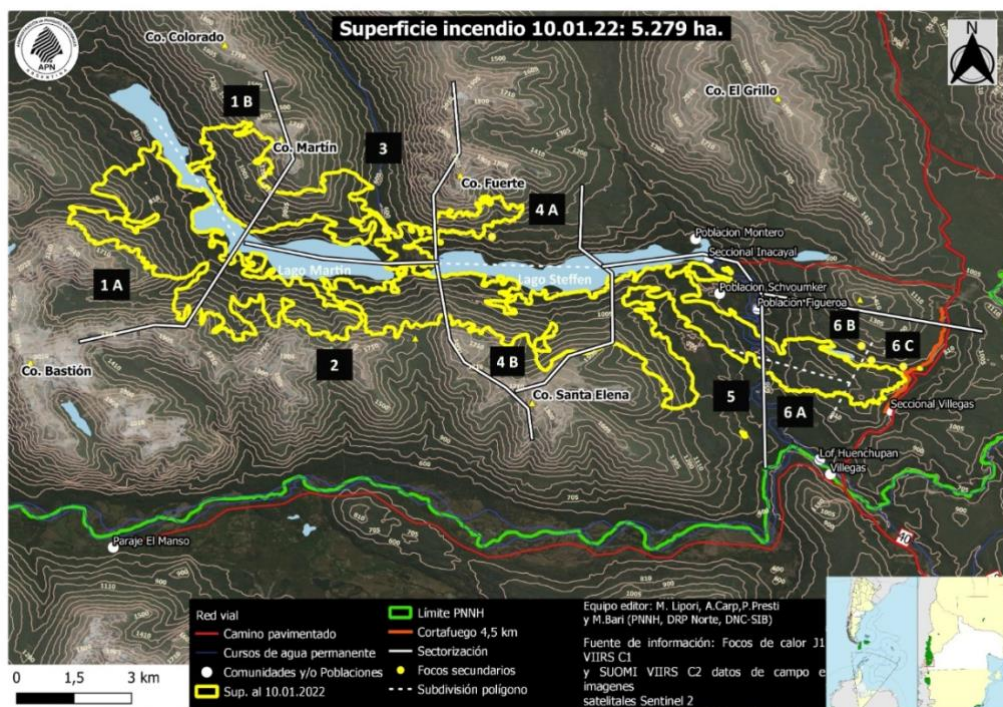

Ministerio de Seguridad
Argentina



Ministerio de Ambiente
y Desarrollo Sostenible
Argentina



Ministerio de Defensa
Argentina



A continuación, se presenta el mapa detallado del Sector 6 del incendio, donde se ha concentrado la mayor actividad en los últimos días, pudiendo observarse la línea de control de 4,5kms establecida por los combatientes.

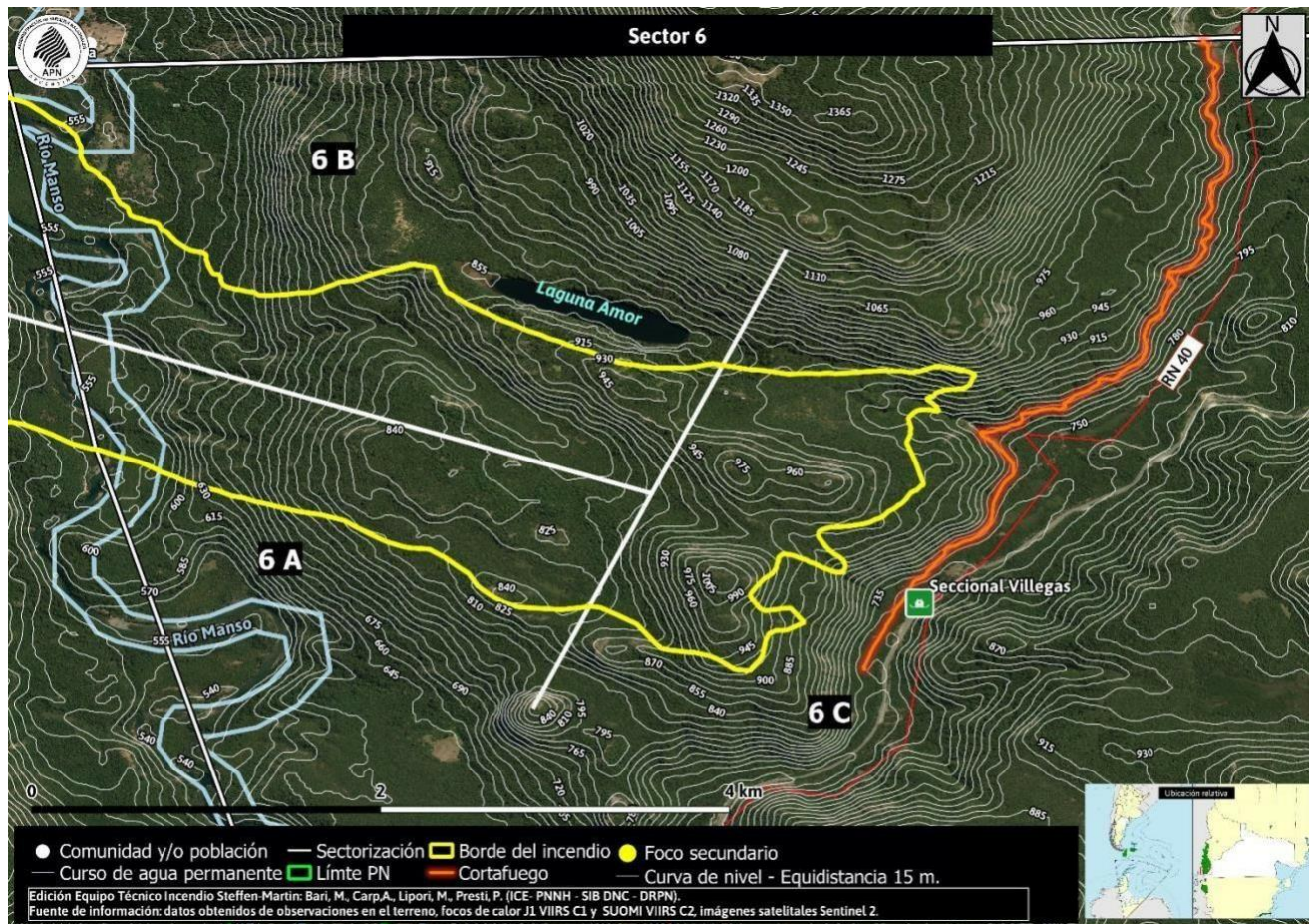

Principales retos

Accesos

Se trata de una zona de difícil acceso, teniendo la misma un solo camino de ingreso/egreso, con una pendiente de complejidad media, con un descenso de 400 metros en un recorrido de 7 kilómetros. El único camino de ingreso es el referido, por lo tanto, es la única vía de evacuación para pobladores y combatientes. Esto hace que se desplieguen sólo los recursos que son factibles de evacuar en caso de un avance descontrolado del incendio hacia la zona de trabajo.





Respuesta

Es importante contar entre los retos el hecho de malas informaciones que indican situaciones que no han ocurrido (viviendas quemadas, personas desatendidas, etc.). Esta percepción de la población lleva a la convocatoria desordenada de grupos que, sin conocimiento de la zona, sin equipamiento adecuado y sin coordinación de ningún tipo se expondrían a situaciones de riesgo para ellos mismos, para quienes están trabajando y para quienes viven en el lugar.

ESTÁ PROHIBIDO EL INGRESO A LA ZONA DE OPERACIONES A TODA PERSONA O GRUPO AUTOCONVOCADO AJENO A LAS BRIGADAS DE COMBATE DE INCENDIOS FORESTALES DE LA ADMINISTRACIÓN DE PARQUES NACIONALES, DEL SERVICIO DE PREVENCIÓN Y LUCHA CONTRA INCENDIOS FORESTALES DE LA PROVINCIA DE RIO NEGRO, DEL SERVICIO NACIONAL DE MANEJO DEL FUEGO, DE LA FEDERACIÓN DE BOMBEROS VOLUNTARIOS, DE LOS CUARTELES DE BOMBEROS VOLUNTARIOS DETALLADOS MÁS ABAJO EN EL LISTADO DE "INSTITUCIONES TRABAJANDO", Y AQUELLOS QUE DETERMINE EXPRESAMENTE LA SECRETARÍA DE PROTECCIÓN CIVIL DE LA PROVINCIA DE RIO NEGRO.

Meteorología

EL viento en este periodo fue del sector oeste, intenso durante la tarde con ráfagas. Se produjeron efectos locales en el comportamiento del viento (diferencias en la velocidad y dirección por la orografía). Las temperaturas máximas fueron en ascenso y los valores de humedad relativa fueron bajos durante toda la tarde.

LUNES 10 DE ENERO									
TEMPERATURA (°C)					HUMEDAD (%)				
09 HOA	12	15	21	MÁXIMA	09	12	15	21	MÍNIMA
		29	17	29			20	55	15
VIENTO 30-40KM/H DEL SECTOR OESTE CON PREDOMINIO DEL NOROESTE Y OESTE Y RÁFAGAS SUPERIORES EN INTENSIDAD.									
MARTES 11 DE ENERO									
TEMPERATURA (°C)					HUMEDAD (%)				
09 HOA	12	15	21	MÁXIMA	09	12	15	21	MÍNIMA
15	23	29	17	29	55	35	25	55	20
VIENTO 5-15KM/H DEL SECTOR OESTE, AUMENTANDO DURANTE LA TARDE A 20-30KM/H CON RÁFAGAS.									
FENOMENO SIGNIFICATIVO: BAJOS VALORES DE HUMEDAD RELATIVA DURANTE LA TARDE. RÁFAGAS									



Ministerio de Seguridad
Argentina



Ministerio de Ambiente
y Desarrollo Sostenible
Argentina



Ministerio de Defensa
Argentina



III. Instituciones trabajando

ESTADO NACIONAL

- APN.
- Gendarmería Nacional.
- Servicio Nacional de Manejo del Fuego.
- Policía Federal Argentina – División Bomberos – Aeropuerto San Carlos de Bariloche.
- Protección civil de la Nación.
- Prefectura Naval Argentina.
- Ejército Argentino.
- Vialidad Nacional.

ESTADO PROVINCIAL RIO NEGRO

- Hospital de El Bolsón.
- SPLIF Bolsón
- Protección Civil de la Provincia de Río Negro.

Bajo la coordinación de la Protección Civil de la Pcia. De Rio negro:

- ◆ Federación de Bomberos Voluntarios.
- ◆ Bomberos Voluntarios de El Bolsón.

ESTADO MUNICIPAL BARILOCHE (APOYO EN COE)

- Protección Civil de San Carlos de Bariloche.
- Dirección de Comunicaciones del Municipio de San Carlos de Bariloche.

IV. Recursos desplegados al día de hoy y acciones

Administración de Parques Nacionales: Personal afectado: 58 (cincuenta y ocho) Agentes en funciones de asistencia y asesoramiento a pobladores y comunidades, combate, comunicaciones, logística, reconocimiento y análisis del comportamiento del fuego, (Parques Nacionales Nahuel Huapi, PN Laguna Blanca, PN Los Alerces, PN Lago Puelo, PN Los Glaciares, PN Monte Leon, PN Tierra del Fuego y la Dirección de Lucha Contra Incendios Forestales y Emergencias -



Ministerio de Seguridad
Argentina



Ministerio de Ambiente
y Desarrollo Sostenible
Argentina



Ministerio de Defensa
Argentina



D.L.I.F.E.). 11(once) móviles destinados a tareas de comunicaciones, logística, análisis del comportamiento del fuego y protección de estructuras como así también se cuenta con 3 embarcaciones (semirrígidos) para el transporte del personal.

En el sector 1 se encuentran realizando tareas de enfriamiento y combate brigadistas del Parque Nacional Los Alerces (5 Brigadistas) y (1 brigadista) del Parque Nacional Nahuel Huapi y 4 (brigadistas) del PN Tierra del Fuego

En el sector 3 trabajan realizando tareas de enfriamiento y control 4 (brigadistas) del PN Laguna Blanca, 5 (Brigadistas) del PN Nahuel Huapi, 5 (brigadistas) del PN Los Glaciares y 2 del PN Monte León.

En el sector 4 y 5 desarrollaron tareas 6 (brigadistas del Parque Nacional Nahuel Huapi), trabajando con herramientas manuales en puntos calientes, junto con dos Guarda parques timoneles a bordos de las embarcaciones destinadas en el lugar

En el Sector 6, en las inmediaciones de la seccional Villegas se encuentran trabajando; Bomberos de Neuquén (14), 9 agentes perteneciente al Ejército Nacional, 4 (Brigadistas) del Parque Nacional Lago Puelo, 5 (brigadistas) del SPLIF Bolsón 1 personal de la D.L.I.F.E. desarrollando tareas de enfriamiento y combate bajo la coordinación de dos Guarda parques de la D.L.I.F.E.; en este sector se encuentra trabajando y asistiendo al personal involucrado en el evento personal de salud del hospital del Bolsón (enfermeros) con un móvil (ambulancia).

En el puesto denominado (punto 0) en el sector del mirador del Steffen se encuentran 2 (dos) agentes realizando tareas de comunicación y enlace con un camión con equipo técnico de radios VHF e Internet.

Asisten al evento personal técnico (3) del Parque Nacional Nahuel Huapi realizando tareas de observación y cartografía como así también 10 agentes se encargan de la logística

Gendarmería Nacional: Control de ingreso y egreso del camino de acceso al Lago Steffen, se encuentran 4 agentes.

Hospital de El Bolsón: Provee de una ambulancia con dos efectivos de salud. Apostada en la Seccional Villegas.

Servicio Nacional de Manejo del Fuego – S.N.M.F.: En el día de hoy estuvieron disponibles todos los medios aéreos. Estos medios son: 1 avión anfibia, 2 hidrantes de carga en tierra, 2 helicópteros.

Policía Federal Argentina - División Bomberos – Aeropuerto San Carlos de Bariloche: 12 (doce) Agentes para recarga de aviones hidrantes.

Protección Civil de la Nación. Coordinación con estamentos nacionales para la cobertura de necesidades operativas.

Protección Civil de la Provincia de Río Negro. Coordinación de Bomberos Voluntarios, solicitudes específicas operativas, comunicación directa con los pobladores. A disposición de la Protección Civil Provincial se encuentra: Federación de Bomberos Voluntarios, Bomberos Voluntarios El Bolsón.

Protección Civil de San Carlos de Bariloche: Apoyo en el Centro de Operaciones de Emergencias Regional y en el sector de Manejo de Información.

Dirección de Comunicaciones de la Municipalidad de San Carlos de Bariloche: Apoyo en el Centro de Operaciones de Emergencias Regional y en el sector de Manejo de Información.





Ejército Argentino: La Escuela Militar de Montaña colabora con la logística operativa para la confección de un potencial Centro de Evacuados en apoyo a la solicitud de Protección Civil de la provincia de Río Negro, gestionado por la Subsecretaría de Protección Civil de San Carlos de Bariloche. Además, provee alojamiento a brigadistas de la Administración de Parques Nacionales y otros agentes que desarrollan tareas en el evento coordinado también por la mencionada Subsecretaría de Bariloche.

V. Evaluación de Daños y Análisis de Necesidades

Infraestructura vial sin daño.

Líneas de comunicaciones sin afectación Viviendas sin afectación.

VI. Situaciones controladas

Al igual que el día de ayer, debido al trabajo desarrollado por las diferentes cuadrillas de la APN, a pesar que en borde del incendio se mantuvieron activos varios puntos, éste no ha desarrollado un crecimiento significativo en su superficie afectada.

VII. Cuadro de situación

0	6	1	0	0
Muertos	Heridos	afectados	Evacuados	Viviendas con daños severos