



INCENDIO “COMPLEJO LAGO MARTIN”

REPORTE DE SITUACION N°49 COE REGIONAL / 13-02-22 / HORA DE CIERRE 18:00hs.

I. Situación de preparación y respuesta

Incendio en zona de Lago Martin / Lago Steffen. El incendio comenzó el día 7 de diciembre debido a la caída de un rayo en la zona del Lago Martin. Debido a las condiciones meteorológicas, geográficas y de material combustible se incrementa el incendio en los días subsiguientes. En vista de esto, se despliegan a la zona equipos de primera respuesta de la Administración de Parques Nacionales a partir del día 8 de diciembre 2021.

La ruta 40 se encuentra habilitada.

Ingreso al Lago Steffen se habilita el Uso Público en el Camping Viejo Manzano y Camping Lago Steffen. El área de uso diurno, la navegación y el ingreso de motorhomes permanece inhabilitada. Respetar los horarios de ingreso y egreso: Ingreso de 10 a 14hs. – Egreso de 15 a 20hs.

Cabe aclarar que ante las variaciones climáticas que se están registrando en estos días no se descarta la posibilidad de tomar medidas restrictivas para resguardar la seguridad de las personas que transitan y /o habitan en la zona.

ESTÁ PROHIBIDO EL INGRESO A LA ZONA DE OPERACIONES A TODA PERSONA O GRUPOAUTOCONVOCADO AJENO A LAS BRIGADAS DE COMBATE DE INCENDIOS FORESTALES DE LA ADMINISTRACIÓN DE PARQUES NACIONALES, DEL SERVICIO DE PREVENCIÓN Y LUCHA CONTRA INCENDIOS FORESTALES DE LA PROVINCIA DE RIO NEGRO, DEL SERVICIO NACIONAL DE MANEJO DEL FUEGO, DE LA FEDERACIÓN DE BOMBEROS VOLUNTARIOS, DE LOS CUARTELES DE BOMBEROS VOLUNTARIOS DETALLADOS MÁS ABAJO EN EL LISTADO DE “INSTITUCIONES TRABAJANDO”, Y AQUELLOS QUE DETERMINE EXPRESAMENTE LA SECRETARÍA DE PROTECCIÓN CIVIL DE LA PROVINCIA DE RIO NEGRO.

II. Daños causados por el incendio

Se presenta el mapa del perímetro del incendio correspondiente al día 11/02/2022, con una superficie total de 6061has, debido a que no se han presentado modificaciones ni en la forma ni en la superficie del mismo en las últimas 48 horas. Cada ajuste del perímetro va variando según los datos obtenidos de observaciones en el terreno, Focos de calor J1 VIIRS C1 y SUOMI VIIRS C”, imágenes satelitales Sentinel 2.

El estado del incendio denominado Complejo Lago Martin se encuentra dividido por sectores: **cabe resaltar que al momento se encuentran activos los siguientes sectores** : Sector 1 A y 1 B (Activos), **los demás sectores al momento se encuentran contenidos y en constante vigilancia tanto por personal en terreno como por imágenes satelitales y focos de calor, estos sectores son:** Sector 2 (contenido), Sector 3 (contenido) Sector 4 (contenido) Sector 5(contenido) Sector 6 (contenido) Sector 7(contenido) Sector 8 (contenido).



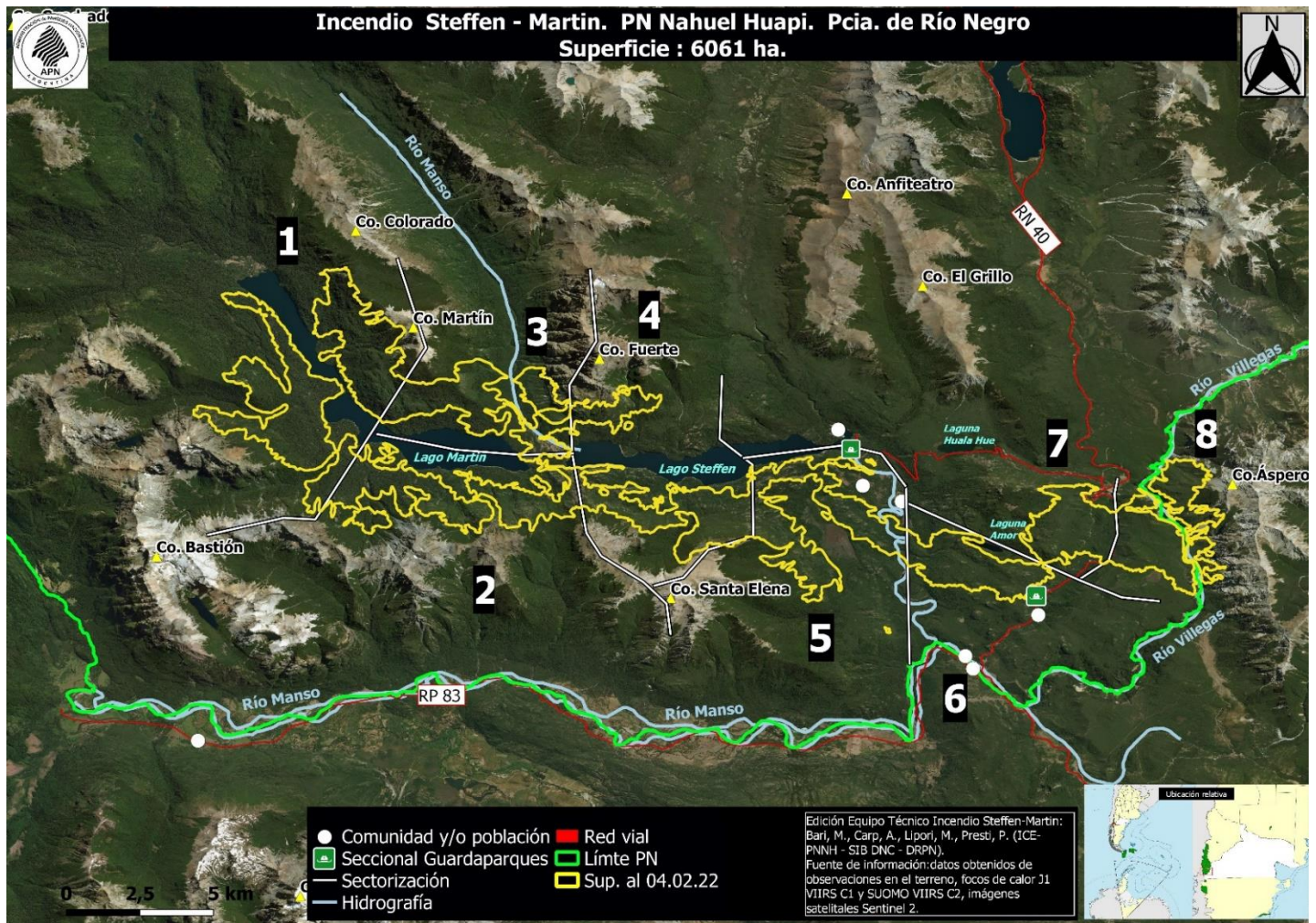

III. Principales retos

Accesos

Debido a la superficie y características topográficas del área del incendio, los accesos a diferentes sectores del mismo presentan dificultades en el momento del despliegue operativo, que hacen que el desplazamiento hacia dichos sectores sea lento. Si bien los medios aéreos apoyan en este desplazamiento, en ocasiones, las condiciones meteorológicas impiden la operación de los mismos.

Respuesta

Se están trabajando con los recursos desplegados que se informan más adelante, en los puntos III y IV. De igual forma se continúa haciendo hincapié en la prohibición de acceso a la zona de trabajo, tal y como se detalló en el punto I.



Ministerio de Seguridad
Argentina



Ministerio de Ambiente
y Desarrollo Sostenible
Argentina



Ministerio de Defensa
Argentina



Sigue en pleno funcionamiento el campamento/base provisto por Protección Civil de Nación, con apoyo logístico de SNMF, Escuela Militar de Montaña (EA) y la DLIFE en coordinación con la Sub Secretaria de Protección civil de San Carlos de Bariloche para agilizar recursos de Bariloche.

Meteorología

El viento del sector Norte cambió durante la mañana al sector Oeste con incremento en su intensidad y con algunas ráfagas.

Probables efectos locales en el comportamiento del viento (brisas de valle y de montaña).

La temperatura máxima presentó poco cambio en este periodo.

Los valores de humedad resultaron bajos en la tarde.

Nubosidad y probabilidad de precipitaciones: algo nublado o despejado.

DOMINGO 13 DE FEBRERO									
TEMPERATURA (°C)					HUMEDAD (%)				
09 HOA	12	15	21	MÁXIMA	09	12	15	21	MÍNIMA
15	24	29	19	30	35	25	15	40	15
VIENTO: 10-20KM/H DEL SECTOR NORTE CAMBIANDO A MEDIA MAÑANA AL SECTOR OESTE Y AUMENTANDO A 20-30KM/H CON ALGUNAS RAFAGAS									
LUNES 14 DE FEBRERO									
TEMPERATURA (°C)					HUMEDAD (%)				
09 HOA	12	15	21	MÁXIMA	09	12	15	21	MÍNIMA
14	23	27	19	28	45	30	20	40	20
VIENTO: 10-20KM/H DEL SECTOR OESTE, AUMENTANDO A 20-30KM/H CON ALGUNAS RAFAGAS									
FENOMENO SIGNIFICATIVO: BAJOS VALORES DE HUMEDAD RELATIVA EN LA TARDE. PROBABLES RÁFAGAS.									

IV. Instituciones trabajando

Importante

Desde el jueves 13 de enero se conformó el comando unificado compuesto por 1 integrante de APN, SPLIF Y SNMF a cargo de aspectos operativos en el territorio, que de forma diaria diseñan las estrategias a desarrollar en los diferentes sectores del incendio.

ESTADO NACIONAL

- APN.
- Ministerio de Defensa





- Ministerio de Seguridad
- Ministerio de Ambiente
- Gendarmería Nacional.
- Servicio Nacional de Manejo del Fuego.
- Policía Federal Argentina – División Bomberos – Aeropuerto San Carlos de Bariloche.
- Protección civil de la Nación.
- Prefectura Naval Argentina.
- Ejército Argentino.
- Vialidad Nacional.
- Hospital de Bariloche

ESTADO PROVINCIAL RIO NEGRO

- SPLIF (Servicio de Prevención de Lucha contra Incendios Forestales)
 - Protección Civil de la Provincia de Río Negro.
- Bajo la coordinación de la Protección Civil de la Pcia. De Rio Negro:

ESTADO MUNICIPAL BARILOCHE (APOYO EN COE)

- Protección Civil de San Carlos de Bariloche.
- Dirección de Comunicaciones del Municipio de San Carlos de Bariloche.

V. Recursos desplegados al día de hoy y acciones

Sectores de trabajo

Sector 1A: realizando tareas de control 7 Brigadistas de la APN, 5 Bomberos de la PFA, 7 Brigadistas del SPLIF Bariloche.

Sector 1B: trabajan en este Sector 10 Brigadistas del SNMF, 6 Brigadistas del SPLIF de la localidad de El Bolsón, y 5 Brigadistas de la APN.

En el sector del Campamento: 3 agentes de comando unificado y 2 agentes destinados a la logística de la APN, 4 agentes del Ejército Argentino y 16 agentes de Protección Civil de Nación.

Asisten en el evento: 5 técnicos, 5 agentes en el área de logística de APN.

Móviles desplegados el día de hoy

Administración de Parques Nacionales: 4 camionetas destinadas al transporte y logística, 1 camión de carga, 1 embarcación.





Otros móviles:

SPLIF: 1 camioneta

SNMF: 1 camioneta de transporte de personal

Ejército Argentino: 1 embarcación

Medios Aéreos: 2 helicópteros, 2 aviones hidrantes y 1 avión observador coordinados por el SNMF.

Funciones y acciones por institución

Administración de Parques Nacionales: Personal afectado: 30 (treinta) entre brigadistas, personal técnico y agentes dedicados a la logística y comunicación del evento.

Servicio de Prevención y Lucha contra Incendios Forestales – Río Negro: Tareas de control en los sectores activos.

Gendarmería Nacional: Control de ingreso y egreso del camino de acceso al Lago Steffen, se encuentran 4 agentes y cortes preventivos de ruta en Ruta Nacional 40.

Servicio Nacional de Manejo del Fuego – S.N.M.F.: Medios aéreos y personal, logística.

Policía Federal Argentina - División Bomberos – Aeropuerto San Carlos de Bariloche: Recarga de agua en aeropuerto y apoyo al incendio.

Protección Civil de la Nación. Coordinación con estamentos nacionales para la cobertura de necesidades operativas y logística.

Vialidad Nacional: Comunicación y control de cortes de ruta nacional, apoyo con móviles de aprovisionamiento.

Policía de Río Negro: Control vehicular y de acceso a ruta Nacional 40 en apoyo a Gendarmería Nacional.

Protección Civil de la Provincia de Río Negro. Coordinación de Bomberos Voluntarios, solicitudes específicas operativas, comunicación directa con los pobladores. A disposición de la Protección Civil Provincial se encuentra: Protección Civil de la localidad de Bariloche, Federación de Bomberos Voluntarios.

Hospital Zonal Bariloche: En apresto ante requerimiento de solicitud de ambulancia.

Protección Civil de San Carlos de Bariloche: Apoyo en el Centro de Operaciones de Emergencias Regional y en el sector de Manejo de Información.

Dirección de Comunicaciones de la Municipalidad de San Carlos de Bariloche: Apoyo en el Centro de Operaciones de Emergencias Regional y en el sector de Manejo de Información.

Escuela Militar de Montaña, Ejército Argentino: La Escuela Militar de Montaña colabora con la logística en apoyo al campamento /base instalado, gestionado por la Subsecretaría de Protección Civil de San Carlos de Bariloche. Además, provee alojamiento a brigadistas de la Administración de Parques Nacionales y otros agentes que desarrollan tareas en el evento coordinado también por la mencionada Subsecretaría de Bariloche.





VI. Evaluación de Daños y Análisis de Necesidades

Infraestructura vial sin daño.

Líneas de comunicaciones sin afectación.

Viviendas sin afectación.

VII. Situaciones controladas

Debido al trabajo desarrollado por las diferentes cuadrillas de la APN e instituciones que colaboran en el evento, y aunque en el borde del incendio se mantienen activos varios puntos, el incendio no se ha propagado afectando viviendas de pobladores o comunidades.

VIII. Cuadro de situación

0 Muertos	11 Heridos	1 afectados	0 Evacuados	0 Viviendas con daños severos
--------------	---------------	----------------	----------------	-------------------------------------