



## INCENDIO “COMPLEJO LAGO MARTIN”

REPORTE DE SITUACION N°47 COE REGIONAL / 10-02-22 / HORA DE CIERRE 19:00hs.

### I. Situación de preparación y respuesta

Incendio en zona de Lago Martin / Lago Steffen. El incendio comenzó el día 7 de diciembre debido a la caída de un rayo en la zona del Lago Martin. Debido a las condiciones meteorológicas, geográficas y de material combustible se incrementa el incendio en los días subsiguientes. En vista de esto, se despliegan a la zona equipos de primera respuesta de la Administración de Parques Nacionales el día 8 de diciembre 2021.

La ruta 40 se encuentra habilitada.

Ingreso al Lago Steffen se habilita el Uso Público en el Camping Viejo Manzano y Camping Lago Steffen. El área de uso diurno, la navegación y el ingreso de motorhomes permanece inhabilitada. Respetar los horarios de ingreso y egreso: Ingreso de 10 a 14hs. – Egreso de 15 a 20hs.

**Cabe aclarar que ante las variaciones climáticas que se están registrando en estos días no se descarta la posibilidad de tomar medidas restrictivas para resguardar la seguridad de las personas que transitan y /o habitan en la zona.**

**ESTÁ PROHIBIDO EL INGRESO A LA ZONA DE OPERACIONES A TODA PERSONA O GRUPOAUTOCONVOCADO AJENO A LAS BRIGADAS DE COMBATE DE INCENDIOS FORESTALES DE LA ADMINISTRACIÓN DE PARQUES NACIONALES, DEL SERVICIO DE PREVENCIÓN Y LUCHA CONTRA INCENDIOS FORESTALES DE LA PROVINCIA DE RIO NEGRO, DEL SERVICIO NACIONAL DE MANEJO DEL FUEGO, DE LA FEDERACIÓN DE BOMBEROS VOLUNTARIOS, DE LOS CUARTELES DE BOMBEROS VOLUNTARIOS DETALLADOS MÁS ABAJO EN EL LISTADO DE “INSTITUCIONESTRABAJANDO”, Y AQUELLOS QUE DETERMINE EXPRESAMENTE LA SECRETARÍA DE PROTECCIÓN CIVIL DE LA PROVINCIA DE RIO NEGRO.**

### II. Daños causados por el incendio

Se presenta el mapa del perímetro del incendio correspondiente al día 10/02/2022, con una superficie total de 6061ha, cada ajuste del perímetro va variando según los datos obtenidos de observaciones en el terreno, Focos de calor J1 VIIRS C1 y SUOMI VIIRS C”, imágenes satelitales Sentinel 2. El estado del incendio denominado Complejo Lago Martin se encuentra dividido por sectores: **cabe resaltar que al momento se encuentran activos los siguientes sectores : Sector 1 a y 1 b (Activos), los demás sectores al momento se encuentran contenidos y en constante vigilancia tanto por personal en terreno como por imágenes satelitales y focos de calor, estos sectores son: Sector 2 (contenido), Sector 3 (contenido) Sector 4 (contenido) Sector 5(contenido) Sector 6 (contenido) Sector 7(contenido) Sector 8 (contenido).**



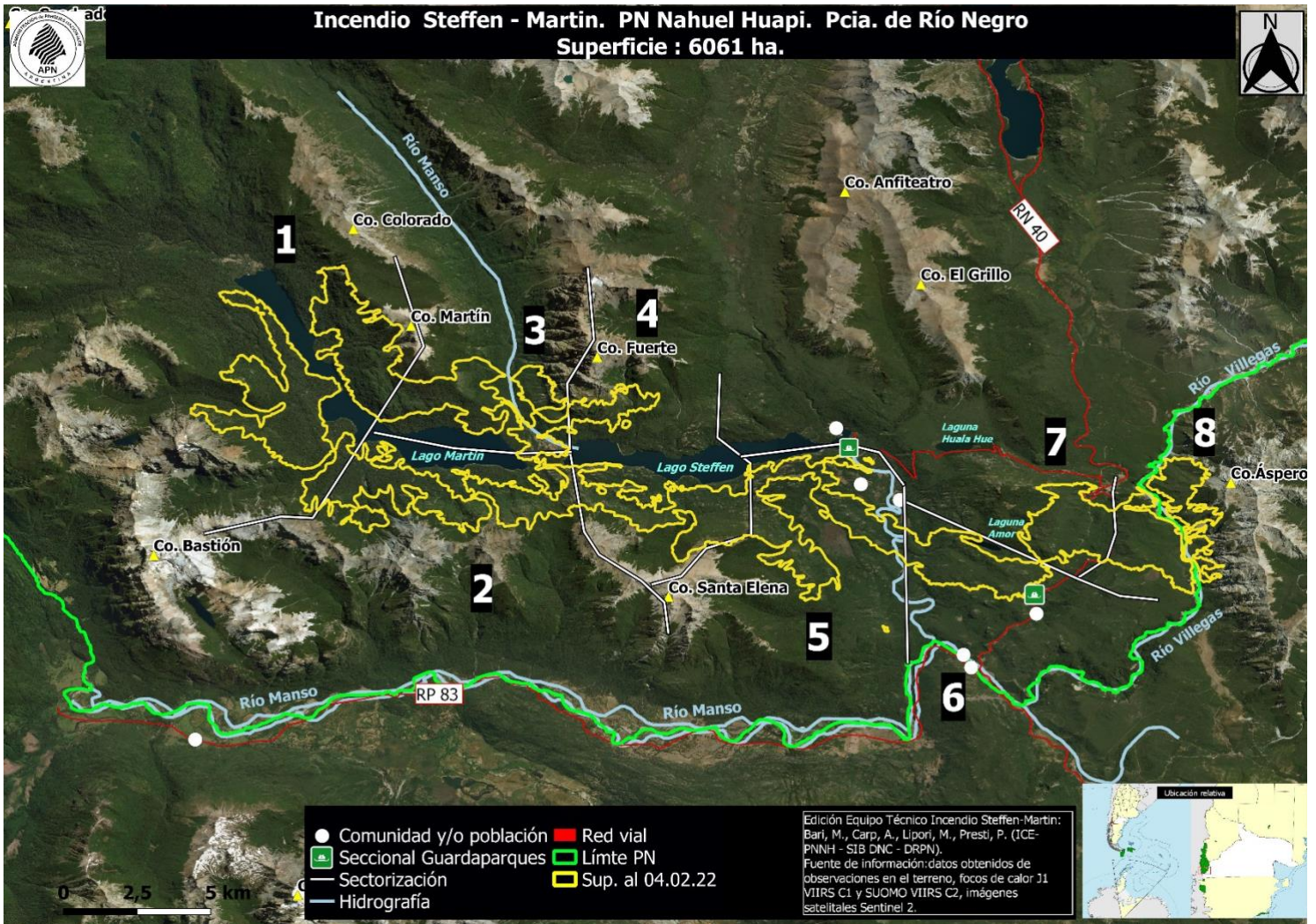

## Principales retos

### Accesos

Los accesos a la zona del incendio, debido a la superficie del mismo, presentan dificultades al momento operativo, siendo de desplazamiento lento la llegada a zonas de incendio. Si bien los medios aéreos apoyan en este desplazamiento, en ocasiones, las condiciones meteorológicas impiden el mismo.

### Respuesta

Se están trabajando con los recursos desplegados que se informan a continuación. De igual forma se continúa haciendo hincapié en la prohibición de acceso a la zona de trabajo.

Se instaló un campamento/base provisto por Protección Civil de Nación, con apoyo logístico de SNMF, Escuela Militar de Montaña (EA) y la DLIFE en coordinación con la Sub Secretaría de Protección civil de San Carlos de Bariloche para agilizar recursos de Bariloche.



### Meteorología

El viento en este periodo fue del sector oeste, predominando del oeste y sudoeste, los efectos locales en el comportamiento del viento (brisa de valle y de montaña).

JUEVES 10 DE FEBRERO									
TEMPERATURA (°C)					HUMEDAD (%)				
09 HOA	12	15	21	MÁXIMA	09	12	15	21	MÍNIMA
10	17	21	14	22	40	30	25	45	25
<b>VIENTO:</b> 10-20KM/H DEL OESTE ROTANDO DURANTE LA MAÑANA AL SUDOESTE Y AUMENTANDO A 20-30KM/H. PROBABILIDAD DE RÁFAGAS ESPECIALMENTE DURANTE LA TARDE.									
VIERNES 11 DE FEBRERO									
TEMPERATURA (°C)					HUMEDAD (%)				
09 HOA	12	15	21	MÁXIMA	09	12	15	21	MÍNIMA
9	16	22	15	23	45	30	20	40	20
<b>VIENTO:</b> 10-20KM/H DEL SECTOR OESTE, CAMBIANDO A PARTIR DE LA TARDE O HACIA LA NOCHE AL SECTOR NORTE CON PREDOMINIO DEL NORESTE. EN LA TARDE ENTRE 15-25KM/H CON ALGUNAS RAFAGAS									
<b>FENOMENO SIGNIFICATIVO:</b> BAJOS VALORES DE HUMEDAD RELATIVA EN LA TARDE. RAFAGAS.									

## III. Instituciones trabajando

### Novedades

A partir del jueves 13 se conforma el comando unificado compuesto por 1 integrante de APN, SPLIF Y SNMF a cargo de aspectos operativos en el territorio, que de forma diaria realizaran las estrategias a abordar en los sectores del incendio.

### ESTADO NACIONAL

- APN.
- Ministerio de Defensa
- Ministerio de Seguridad
- Ministerio de Ambiente
- Gendarmería Nacional.
- Servicio Nacional de Manejo del Fuego.
- Policía Federal Argentina – División Bomberos – Aeropuerto San Carlos de Bariloche.
- Protección civil de la Nación.
- Prefectura Naval Argentina.





- Ejército Argentino.
- Vialidad Nacional.
- Hospital de Bariloche

#### ESTADO PROVINCIAL RIO NEGRO

- SPLIF (Servicio de Prevención de Lucha contra Incendios Forestales)
- Protección Civil de la Provincia de Río Negro.  
Bajo la coordinación de la Protección Civil de la Pcia. De Río Negro:

#### ESTADO MUNICIPAL BARILOCHE (APOYO EN COE)

- Protección Civil de San Carlos de Bariloche.
- Dirección de Comunicaciones del Municipio de San Carlos de Bariloche.

## IV. Recursos desplegados al día de hoy y acciones

### Sectores de trabajo

**Sector 1(a):** realizando tareas de control : 5 brigadistas del PN Nahuel Huapi, 5 (brigadistas) del PN Lanin , 2 (brigadistas) de la DLIFE y 3 PFA

**Sector 1 (b):** trabajan en esta zona del 8 SPLIF (Bariloche), 11 SPLIF (Bolsón) y del 10 del SNMF.

**En el sector del Campamento** 3 agentes de comando unificado y 2 agentes destinados a la logística de la APN, 4 agentes del Ejército Argentino y 16 agentes de Protección Civil de Nación

Asisten al evento: 5 técnicos, 5 agentes en el área de logística de APN

### Móviles desplegados el día de hoy

Administración de Parques Nacionales: 4 camionetas destinadas al transporte y logística, 1 camión de carga, 1 embarcación.

Otros móviles:

SPLIF: 1 camioneta

SNMF: 1 camioneta de transporte de personal

Ejército Argentino: 1 embarcación

Medios Aéreos: 2 helicópteros, 2 aviones hidrantes, 1 avión observador

### Funciones y acciones por institución





**Administración de Parques Nacionales:** Personal afectado: 25 (veinticinco) entre brigadistas, personal técnico y agentes dedicados a la logística y comunicación del evento.

**Gendarmería Nacional:** Control de ingreso y egreso del camino de acceso al Lago Steffen, se encuentran 4 agentes y cortes preventivos de ruta en Ruta Nacional 40.

**Servicio Nacional de Manejo del Fuego – S.N.M.F.:** Medios aéreos y personal, logística.

**Policía Federal Argentina - División Bomberos – Aeropuerto San Carlos de Bariloche:** Recarga de agua en aeropuerto y apoyo al incendio.

**Protección Civil de la Nación.** Coordinación con estamentos nacionales para la cobertura de necesidades operativas y logística.

**Vialidad Nacional:** Comunicación y control de cortes de ruta nacional, apoyo con móviles de aprovisionamiento.

**Policía de Río Negro:** Control vehicular y de acceso a ruta Nacional 40 en apoyo a Gendarmería Nacional.

**Protección Civil de la Provincia de Río Negro.** Coordinación de Bomberos Voluntarios, solicitudes específicas operativas, comunicación directa con los pobladores. A disposición de la Protección Civil Provincial se encuentra: Protección Civil de la localidad de Bariloche, Federación de Bomberos Voluntarios.

**Hospital Zonal Bariloche:** En apresto ante requerimiento de solicitud de ambulancia.

**Protección Civil de San Carlos de Bariloche:** Apoyo en el Centro de Operaciones de Emergencias Regional y en el sector de Manejo de Información.

**Dirección de Comunicaciones de la Municipalidad de San Carlos de Bariloche:** Apoyo en el Centro de Operaciones de Emergencias Regional y en el sector de Manejo de Información.

**Escuela Militar de Montaña, Ejército Argentino:** La Escuela Militar de Montaña colabora con la logística en apoyo al campamento /base instalado, gestionado por la Subsecretaría de Protección Civil de San Carlos de Bariloche. Además, provee alojamiento a brigadistas de la Administración de Parques Nacionales y otros agentes que desarrollan tareas en el evento coordinado también por la mencionada Subsecretaría de Bariloche.

## V. Evaluación de Daños y Análisis de Necesidades

---

Infraestructura vial sin daño.

Líneas de comunicaciones sin afectación Viviendas sin afectación.

## VI. Situaciones controladas

---





Debido al trabajo desarrollado por las diferentes cuadrillas de la APN e instituciones que colaboran en el evento, y aunque en el borde del incendio se mantienen activos varios puntos, el incendio no se ha propagado afectando viviendas de pobladores o comunidades.

## VII. Cuadro de situación

0 Muertos	11 Heridos	1 afectados	0 Evacuados	0 Viviendas con daños severos
--------------	---------------	----------------	----------------	-------------------------------------