



INCENDIO “COMPLEJO LAGO MARTIN”

REPORTE DE SITUACION N°72 COE REGIONAL / 08-03-22 / HORA DE CIERRE 18:00hs.

I. Situación de preparación y respuesta

Incendio en zona de Lago Martin / Lago Steffen. El incendio comenzó el día 7 de diciembre debido a la caída de un rayo en la zona del Lago Martin. Debido a las condiciones meteorológicas, geográficas y de material combustible se incrementa el incendio en los días subsiguientes. En vista de esto, se despliegan a la zona equipos de primera respuesta de la Administración de Parques Nacionales a partir del día 8 de diciembre 2021.

La ruta 40 se encuentra habilitada.

El ingreso al Lago Steffen se encuentra habilitado. Respetar los horarios de ingreso y egreso: Ingreso de 10 a 14Hs. – Egreso de 15 a 20hs.

Cabe aclarar que ante posibles variaciones climáticas que se puedan registrar en estos días, no se descarta la posibilidad de tomar medidas restrictivas para resguardar la seguridad de las personas que transitan y /o habitan en la zona.

ESTÁ PROHIBIDO EL INGRESO A LA ZONA DE OPERACIONES A TODA PERSONA O GRUPO AUTOCONVOCADO AJENO A LAS BRIGADAS DE COMBATE DE INCENDIOS FORESTALES DE LA ADMINISTRACIÓN DE PARQUES NACIONALES, DEL SERVICIO DE PREVENCIÓN Y LUCHA CONTRA INCENDIOS FORESTALES DE LA PROVINCIA DE RIO NEGRO, DEL SERVICIO NACIONAL DE MANEJO DEL FUEGO, DE LA FEDERACIÓN DE BOMBEROS VOLUNTARIOS, DE LOS CUARTELES DE BOMBEROS VOLUNTARIOS DETALLADOS MÁS ABAJO EN EL LISTADO DE “INSTITUCIONES TRABAJANDO”, Y AQUELLOS QUE DETERMINE EXPRESAMENTE LA SECRETARÍA DE PROTECCIÓN CIVIL DE LA PROVINCIA DE RIO NEGRO.

II. Daños causados por el incendio

Se presenta el mapa del perímetro del incendio correspondiente al día 27/02/2022 por no sufrir modificaciones en su perímetro, con una superficie total de 6406 ha. Cada ajuste del perímetro va variando según los datos obtenidos de observaciones en el terreno, Focos de calor J1 VIIRS C1 y SUOMI VIIRS C”, imágenes satelitales Sentinel 2.

El estado del incendio denominado Complejo Lago Martin se encuentra dividido por sectores: **cabe resaltar que al momento se encuentran activos los siguientes sectores:** Sector 1B (Activo), **los demás sectores al momento se encuentran contenidos y en constante vigilancia tanto por personal en terreno como por imágenes satelitales y focos de calor, estos sectores son:** Sector 1A (contenido), Sector 2 (contenido), Sector 3 (contenido), Sector 4 (contenido), Sector 5 (contenido), Sector 6 (contenido), Sector 7 (contenido), Sector 8 (contenido).



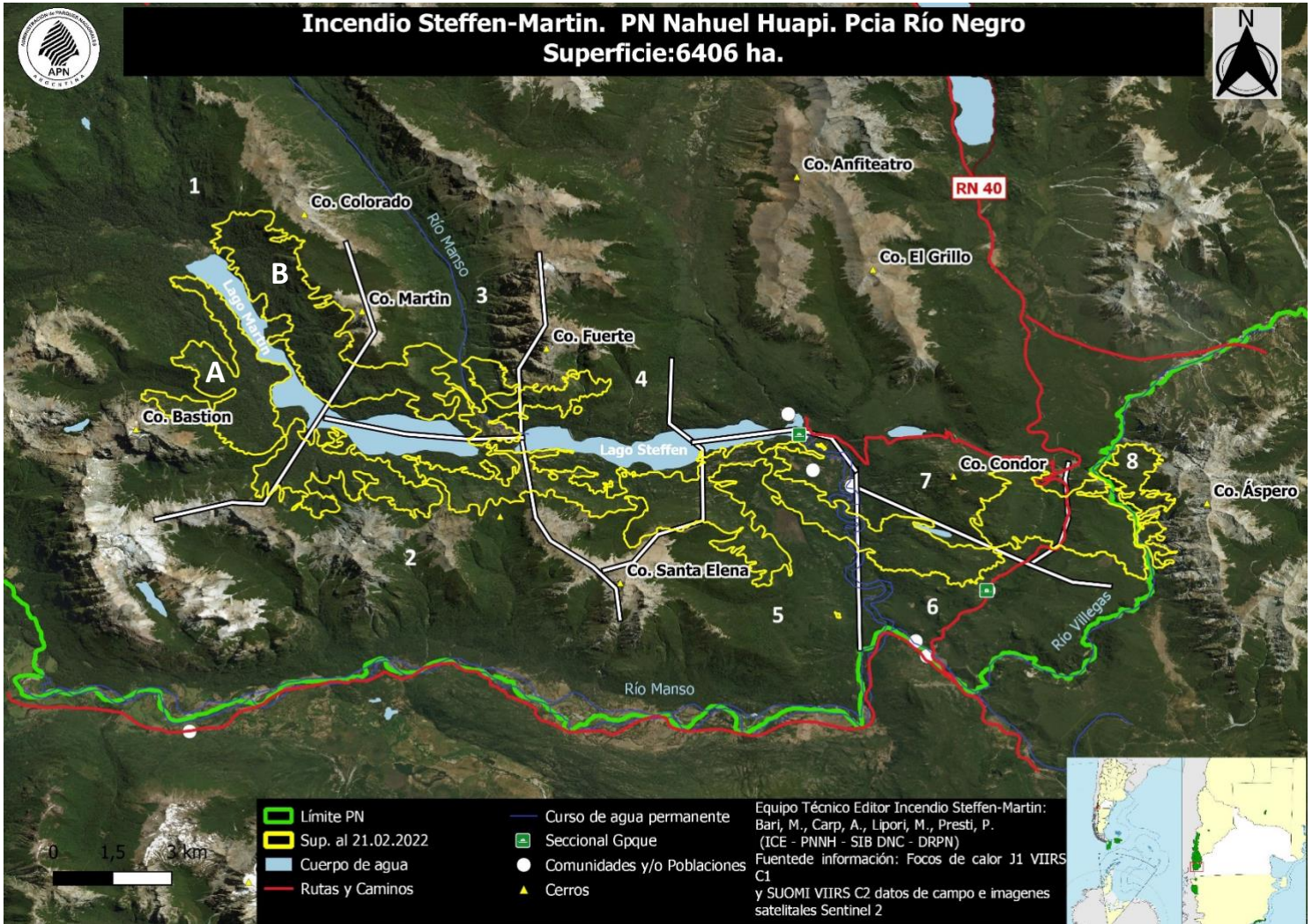

III. Principales retos

Accesos

Debido a la superficie y características topográficas del área del incendio, los accesos a diferentes sectores del mismo presentan dificultades en el momento del despliegue operativo, que hacen que el desplazamiento hacia dichos sectores sea lento. Si bien los medios aéreos apoyan en este desplazamiento, en ocasiones, las condiciones meteorológicas impiden la operación de los mismos.

Respuesta

Se están trabajando con los recursos desplegados que se informan más adelante, en el punto IV.

De igual forma se continúa haciendo hincapié en la prohibición de acceso a la zona de trabajo, tal y como se detalló en el punto I.



Meteorología

El viento en este periodo se presentó muy intenso del sector oeste con ráfagas superiores en intensidad, las mayores intensidades se presentaron en horas de la tarde.

Las temperaturas se presentaron en descenso y los valores de humedad relativa fueron moderados a altos

MARTES 8 DE MARZO									
TEMPERATURA (°C)					HUMEDAD (%)				
09 HOA	12	15	21	MÁXIMA	09	12	15	21	MÍNIMA
9	10	12	8	13	75	70	65	70	65
VIENTO: 10-20KM/H DEL NOROESTE, AUMENTANDO A 35-45KM/H CON RAFAGAS SUPERIORES EN INTENSIDAD.									
MIÉRCOLES 9 DE MARZO									
TEMPERATURA (°C)					HUMEDAD (%)				
09 HOA	12	15	21	MÁXIMA	09	12	15	21	MÍNIMA
5	14	18	11	19	75	70	65	70	65
VIENTO: 10-20KM/H DEL SECTOR OESTE, AUMENTANDO A 20-30KM/H.									
FENOMENO SIGNIFICATIVO: VIENTO MUY INTENSO. RÁFAGAS.									

IV. Instituciones trabajando

Importante

Desde el jueves 13 de enero se conformó el comando unificado compuesto por 1 integrante de APN, SPLIF Y SNMF a cargo de aspectos operativos en el territorio, que de forma diaria diseñan las estrategias a desarrollar en los diferentes sectores del incendio.

ESTADO NACIONAL

- APN.
- Ministerio de Defensa
- Ministerio de Seguridad
- Ministerio de Ambiente





- Gendarmería Nacional.
- Servicio Nacional de Manejo del Fuego.
- Policía Federal Argentina – División Bomberos – Aeropuerto San Carlos de Bariloche.
- Protección civil de la Nación.
- Prefectura Naval Argentina.
- Ejército Argentino.
- Vialidad Nacional.
- Hospital de Bariloche

ESTADO PROVINCIAL RIO NEGRO

- SPLIF (Servicio de Prevención de Lucha contra Incendios Forestales)
- Protección Civil de la Provincia de Río Negro.

Bajo la coordinación de la Protección Civil de la Pcia. De Rio Negro

ESTADO MUNICIPAL BARILOCHE (APOYO EN COE)

- Protección Civil de San Carlos de Bariloche.
- Dirección de Comunicaciones del Municipio de San Carlos de Bariloche.

V. Recursos desplegados al día de hoy y acciones

Sectores de trabajo

En la jornada de hoy no ingreso personal a la zona activa del incendio (sector 1 B) por las condiciones meteorológicas que se presentaron, detalladas en el punto III.

Campamento: Debido a las condiciones climáticas mencionadas, el personal del campamento fue replegado hacia las instalaciones del Departamento ICE del Parque Nacional Nahuel Huapi, quedando allí en apresto para movilizarse tan pronto mejoren las condiciones meteorológicas.

Asisten en el evento: 3 técnicos, 5 agentes en el área de logística de APN.

Móviles desplegados el día de hoy (en apresto)

Administración de Parques Nacionales: 4 camionetas destinadas al transporte y logística, 1 camión de carga, 1 embarcación.

Otros móviles:

BIF de la Prov. de Sta Cruz: 1 Camioneta 250, 1 vehículo con capacidad de 21 pasajeros





Ejército Argentino: 1 embarcación

Medios Aéreos: 2 helicópteros, 2 aviones hidrantes y 1 avión observador coordinados por el SNMF.

Funciones y acciones por institución

Administración de Parques Nacionales: Personal afectado: Brigadistas, personal técnico y agentes dedicado a la logística y comunicación del evento.

Servicio de Prevención y Lucha contra Incendios Forestales – Río Negro: Tareas de control en los sectores activos – en apresto.

Gendarmería Nacional: Control de ingreso y egreso del camino de acceso al Lago Steffen, se encuentran 4 agentes y cortes preventivos de ruta en Ruta Nacional 40.

Servicio Nacional de Manejo del Fuego – S.N.M.F.: Medios aéreos y personal, logística.

Policía Federal Argentina - División Bomberos – Aeropuerto San Carlos de Bariloche: Recarga de agua en aeropuerto y apoyo al incendio.

Protección Civil de la Nación. Coordinación con estamentos nacionales para la cobertura de necesidades operativas y logística.

Vialidad Nacional: Comunicación y control de cortes de ruta nacional, apoyo con móviles de aprovisionamiento.

Policía de Río Negro: Control vehicular y de acceso a ruta Nacional 40 en apoyo a Gendarmería Nacional.

Protección Civil de la Provincia de Río Negro. Coordinación de Bomberos Voluntarios, solicitudes específicas operativas, comunicación directa con los pobladores. A disposición de la Protección Civil Provincial se encuentra: Protección Civil de la localidad de Bariloche, Federación de Bomberos Voluntarios.

Hospital Zonal Bariloche: En apresto ante requerimiento de solicitud de ambulancia.

Protección Civil de San Carlos de Bariloche: Apoyo en el Centro de Operaciones de Emergencias Regional y en el sector de Manejo de Información.

Dirección de Comunicaciones de la Municipalidad de San Carlos de Bariloche: Apoyo en el Centro de Operaciones de Emergencias Regional y en el sector de Manejo de Información.

Escuela Militar de Montaña, Ejército Argentino: La Escuela Militar de Montaña colabora con la logística en apoyo al campamento /base instalado, gestionado por la Subsecretaría de Protección Civil de San Carlos de Bariloche. Además, provee alojamiento a brigadistas de la Administración de Parques Nacionales y otros agentes que desarrollan tareas en el evento coordinado también por la mencionada Subsecretaría de Bariloche.

VI. Evaluación de Daños y Análisis de Necesidades



Ministerio de Seguridad
Argentina



Ministerio de Ambiente
y Desarrollo Sostenible
Argentina



Ministerio de Defensa
Argentina



Infraestructura vial sin daño.
 Líneas de comunicaciones sin afectación.
 Viviendas sin afectación.

VII. Situaciones controladas

Debido al trabajo desarrollado por las diferentes cuadrillas de la APN e instituciones que colaboran en el evento, y aunque en el borde del incendio se mantienen activos varios puntos, el incendio no se ha propagado afectando viviendas de pobladores o comunidades.

VIII. Cuadro de situación

0 Muertos	11 Heridos	1 afectados	0 Evacuados	0 Viviendas con daños severos
--------------	---------------	----------------	----------------	-------------------------------------