

INCENDIO “COMPLEJO LAGO MARTIN”

REPORTE DE SITUACION N° 9 COE REGIONAL / 31-12-21 / HORA DE CIERRE 19:00hs.

I. Situación de preparación y respuesta

Incendio en zona de Lago Martin / Lago Steffen. El incendio comenzó el día 7 de diciembre debido a la caída de un rayo en la zona del Lago Martin.

Debido a las condiciones meteorológicas, geográficas y de material combustible se incrementa el incendio en los días subsiguientes.

En vista de esto, se despliegan a la zona equipos de primera respuesta de la Administración de Parques Nacionales el día 8 de Diciembre 2021.

Tal como se informó en el día de ayer, se mantiene el cierre preventivo del ingreso para turismo a la zona del Río Manso y del Río Villegas hasta el 1 de enero de 2022.

II. Daños causados por el incendio

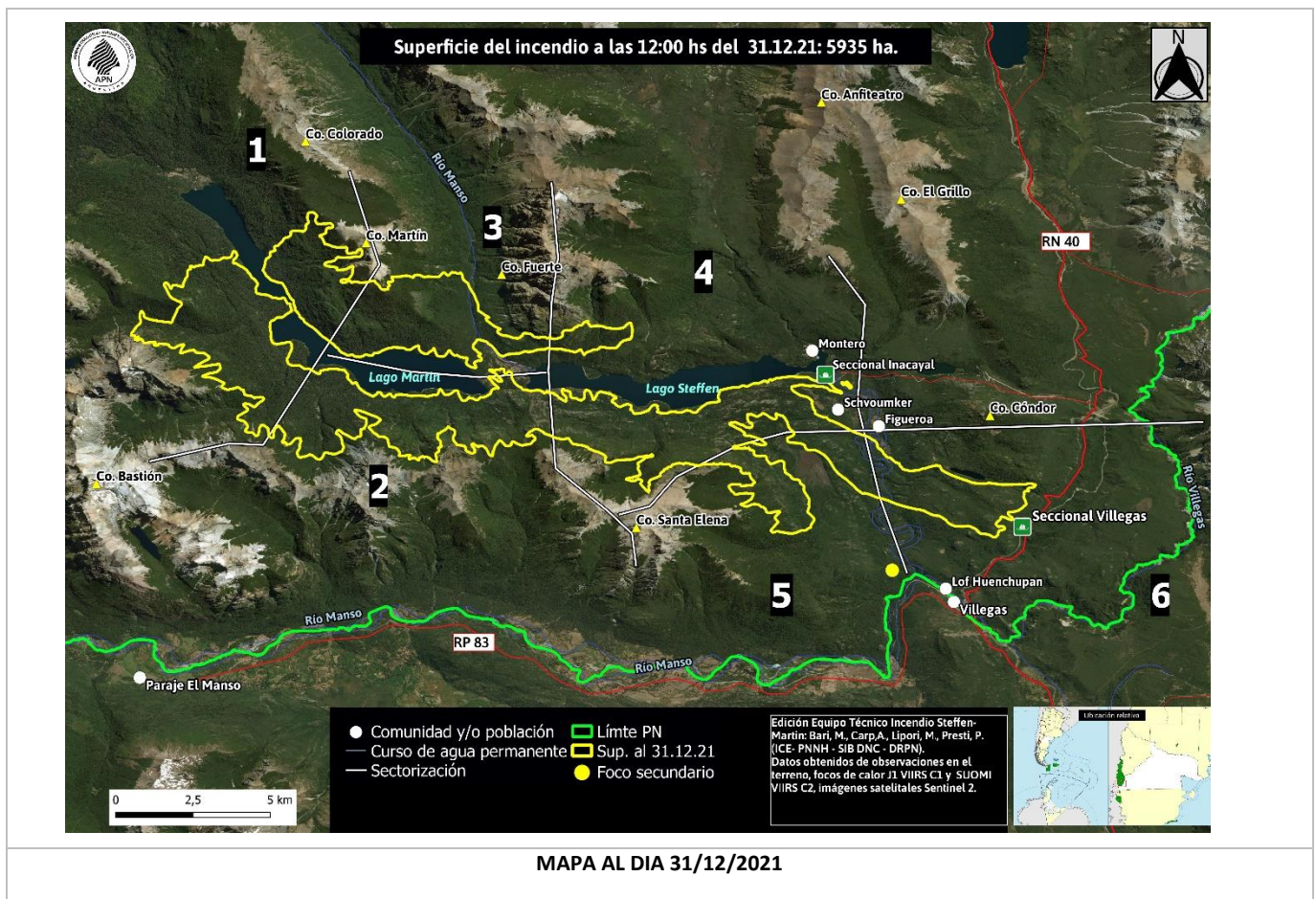



III. Principales retos

Accesos

Se trata de una zona de difícil acceso, teniendo la misma un solo camino de ingreso/egreso, con una pendiente de complejidad media, con un descenso de 400 metros en un recorrido de 7 kilómetros. El único camino de ingreso es el referido, por lo tanto, es la única vía de evacuación para pobladores y combatientes. Esto hace que se desplieguen sólo los recursos que son factibles de evacuar en caso de un avance descontrolado del incendio hacia la zona de trabajo.

Respuesta

Es importante contar entre los retos el hecho de malas informaciones que indican situaciones que no han ocurrido (viviendas quemadas, personas desatendidas, etc). Esta percepción de la población lleva a la convocatoria desordenada de grupos que sin conocimiento de la zona, sin equipamiento adecuado y sin coordinación de ningún tipo se expondrían a situaciones de riesgo para ellos mismos, para quienes están trabajando y para quienes viven en el lugar.

ESTÁ PROHIBIDO EL INGRESO A LA ZONA DE OPERACIONES EN GENERAL Y ESPECIALMENTE A LA ZONA CRÍTICA DE VILLEGAS Y EL MANSO A TODA PERSONA O GRUPO AUTOCONVOCADO AJENO A LAS BRIGADAS DE COMBATE DE INCENDIOS FORESTALES DE LA ADMINISTRACIÓN DE PARQUES NACIONALES, DEL SERVICIO DE PREVENCIÓN Y LUCHA CONTRA INCENDIOS FORESTALES DE LA PROVINCIA DE RIO NEGRO, DEL SERVICIO NACIONAL DE MANEJO DEL FUEGO, DE LA FEDERACIÓN DE BOMBEROS VOLUNTARIOS, DE LOS CUARTELES DE BOMBEROS VOLUNTARIOS DETALLADOS MÁS ABAJO EN EL LISTADO DE “INSTITUCIONES TRABAJANDO”, Y AQUELLOS QUE DETERMINE EXPRESAMENTE LA SECRETARÍA DE PROTECCIÓN CIVIL DE LA PROVINCIA DE RIO NEGRO.

Meteorología

El viento en este período se presentó muy intenso del Noroeste y con ráfagas superiores en intensidad. Probables efectos locales en el comportamiento del viento (diferencias en velocidad y dirección por la orografía).

La temperatura hoy continuó en descenso y mañana no se esperan cambios significativos. Los valores de humedad relativa oscilaron entre moderados o altos.

Nubosidad y probabilidad de precipitaciones: parcial nublado o nublado. Probabilidad de lluvias

VIERNES 31 DE DICIEMBRE									
TEMPERATURA (°C)					HUMEDAD (%)				
09 HOA	12	15	21	MÁXIMA	09	12	15	21	MÍNIMA
		15	10	15			45	85	45
VIENTO: 55-65KM/H DEL NOROESTE CON RÁFAGAS SUPERIORES EN INTENSIDAD.									
SÁBADO 01 DE ENERO DE 2022									
TEMPERATURA (°C)					HUMEDAD (%)				
09 HOA	12	15	21	MÁXIMA	09	12	15	21	MÍNIMA
8	11	13	11	14	85	80	70	85	65
VIENTO: 30-40KM/H DEL NOROESTE AUMENTANDO DURANTE LA TARDE A 45-55KM/H. RÁFAGAS SUPERIORES EN INTENSIDAD.									
FENOMENO SIGNIFICATIVO: VIENTO MUY INTENSO CON RAFAGAS SUPERIORES EN INTENSIDAD.									



Ministerio de Seguridad
Argentina



Ministerio de Ambiente
y Desarrollo Sostenible
Argentina



Ministerio de Defensa
Argentina



IV. Instituciones trabajando

- **ESTADO NACIONAL**
 - APN.
 - Gendarmería Nacional.
 - Servicio Nacional de Manejo del Fuego.
 - Policía Federal Argentina - División Bomberos – Aeropuerto San Carlos de Bariloche.
 - Protección civil de la Nación.
 - Prefectura Naval Argentina.
 - Ejército Argentino.
 - Vialidad Nacional.

- **ESTADO PROVINCIAL**
 - SPLIF.
 - Hospital de El Bolsón.
 - Protección Civil de la Provincia de Río Negro.

Bajo la coordinación de la Protección Civil de la Pcia. De Río negro:

 - Federación de Bomberos Voluntarios.
 - Bomberos Voluntarios de El Bolsón.
 - Bomberos Voluntarios Ingeniero Jacobacci.
 - Bomberos Voluntarios Sierra Colorada.
 - Bomberos Voluntarios Comallo.
 - Bomberos Voluntarios Villa Regina.
 - Bomberos Voluntarios Valcheta.
 - Bomberos Voluntarios Cervantes.

- **ESTADO MUNICIPAL (APOYO EN COE)**
 - Protección Civil de San Carlos de Bariloche.
 - Dirección de Comunicaciones del Municipio de San Carlos de Bariloche.

V. Recursos desplegados al día de hoy y acciones

Administración de Parques Nacionales: Personal afectado: 88 (ochenta y ocho) Agentes en funciones de asistencia y asesoramiento a pobladores y comunidades, combate, comunicaciones, logística, reconocimiento y análisis del comportamiento del fuego, (Parques Nacionales Nahuel Huapi, Ciervo de los Pantanos, Campos del Tuyú, Laguna de los Pozuelos, Aconquija, Lihue calel, El Leoncito, Talampaya, Calilegua, Quebrada del Condorito, Lago Puelo y Dirección de Lucha contra Incendios Forestales y Emergencias - D.L.I.F.E.). 11 (once) móviles destinados a tareas de comunicaciones, logística, análisis del comportamiento del fuego y protección de estructuras. 2 lanchas.

19 brigadistas desarrollaron tareas de combate en el Sector 4 en el área de las poblaciones Schvoumker (Schumacher), Figueroa, y Montero, dedicándose al ataque franco del incendio.

21 brigadistas hicieron lo propio en el Sector 6 en las inmediaciones de la seccional Villegas, junto con los combatientes de la Brigada Nacional del Servicio Nacional de Manejo del Fuego



Ministerio de Seguridad
Argentina



Ministerio de Ambiente
y Desarrollo Sostenible
Argentina



Ministerio de Defensa
Argentina



Asimismo, en la zona de El Manzano estuvieron trabajando en focos secundarios un grupo de 30 voluntarios bajo la coordinación y dirección de Protección Civil de la provincia de Río Negro y de un Guardaparque de la Dirección de Lucha contra Incendios Forestales y Emergencias (DLIFE).

Guardaparques de Apoyo (ex Combatientes) de diferentes áreas del Parque Nacional Nahuel Huapi conformaron dos cuadrillas de 9 efectivos que trabajaron en una línea de agua en la zona de Cohuin-co.

Servicio de Prevención y Lucha contra Incendios Forestales (Provincia de Río Negro): 16 (dieciseis) Agentes, trabajaron toda la jornada en la Seccional Villegas, a la vez que otros 10 brigadistas hicieron lo propio en Cohuin-Co. Se desplegaron 2(dos) móviles de traslado. 3 (tres) en apresto en las poblaciones de El Manso. 1 (un) camión cisterna de 5.000 lts.

Gendarmería Nacional: Control de ingreso y egreso del camino de acceso al Lago Steffen, con entre 4 y 9 efectivos. Control de ingreso y egreso del camino de acceso a El Manso y a Villegas, con entre 4 y 9 efectivos.

Hospital de El Bolsón: Provee de dos ambulancias con dos efectivos de salud cada una. Una apostada en el lago Steffen y la otra en la Seccional Villegas.

Servicio Nacional de Manejo del Fuego: 10 (diez) agentes, entre autoridades y técnicos. 17 combatientes de la Brigada Nacional combatieron en el Sector 6 en las inmediaciones de la Seccional Villegas, con dos camiones URO, un SCAM y un ASTRA. En el día de hoy estuvieron disponibles todos los medios aéreos, pero no pudieron operar, debido a las condiciones meteorológicas. Estos medios son: 1 avión observador, 2 hidrantes de carga en tierra, 1 hidrante anfibio, 3 helicópteros.

Policía Federal Argentina - División Bomberos – Aeropuerto San Carlos de Bariloche: 12 (doce) Agentes para recarga de aviones hidrantes.

Protección Civil de la Nación. Coordinación con estamentos nacionales para la cobertura de necesidades operativas.

Protección Civil de la Provincia de Río Negro. Coordinación de Bomberos Voluntarios, solicitudes específicas operativas, comunicación directa con los pobladores. A disposición de la Protección Civil Provincial se encuentra:

Federación de Bomberos Voluntarios, Bomberos Voluntarios El Bolsón, Bomberos Voluntarios Ingeniero Jacobacci, Bomberos Voluntarios Sierra Colorada, Bomberos Voluntarios Comallo, Bomberos Voluntarios Villa Regina, Bomberos Voluntarios Valcheta, Bomberos Voluntarios Cervantes: 24 efectivos y 8 móviles desarrollando tareas de prevención y cuidado de estructuras y viviendas en sectores de Villegas/El Manso.

Protección Civil de San Carlos de Bariloche: Apoyo en el Centro de Operaciones de Emergencias Regional y en el sector de Manejo de Información.

Dirección de Comunicaciones de la Municipalidad de San Carlos de Bariloche: Apoyo en el Centro de Operaciones de Emergencias Regional y en el sector de Manejo de Información.

Ejército Argentino: La Escuela Militar de Montaña colabora con la logística operativa para la confección de un potencial Centro de Evacuados en apoyo a la solicitud de Protección Civil de la provincia de Río Negro, gestionado por la Subsecretaría de Protección Civil de San Carlos de Bariloche, aportando 50 camas. Además provee alojamiento para 14 miembros de la Dirección de Operaciones de Protección Civil de la Nación, coordinado también por la mencionada Subsecretaría de Bariloche.



Ministerio de Seguridad
Argentina



Ministerio de Ambiente
y Desarrollo Sostenible
Argentina



Ministerio de Defensa
Argentina



VI. Evaluación de Daños y Análisis de Necesidades

Infraestructura vial sin daño.

Líneas de comunicaciones sin afectación

Viviendas sin afectación.

Por el momento no se requiere apoyo logístico/operativo extra al ya presente.

VII. Situaciones controladas

El Ministerio de Obras Públicas de la Nación, a través del 20° Distrito Río Negro de Vialidad Nacional, informó que, de acuerdo a las oportunas evaluaciones realizadas por el Comité de Emergencia Regional y a los datos suministrados por Servicio Meteorológico Nacional, se decidió de forma conjunta realizar una habilitación encauzada del tránsito entre Villa Mascardi y El Bolsón.

La circulación por el recorrido es coordinada y acompañada por personal de las fuerzas de seguridad presentes sobre la calzada, por lo que se solicita a los usuarios paciencia y respeto hacia las indicaciones del personal a cargo del operativo.

Asimismo, se deja en claro que ante las variaciones climáticas que pueden sucederse en las próximas horas no se descarta la posibilidad de tomar medidas restrictivas para resguardar la seguridad de las personas que transitan

Vialidad Nacional solicita respetar las indicaciones del personal presente sobre la calzada, circular a baja velocidad, llevar las luces bajas encendidas y verificar que todos los ocupantes del vehículo tengan correctamente colocado el cinturón de seguridad.

VIII. Cuadro de situación

0 Muertos	4 Heridos	1 Afectados	5 Evacuados	0 Viviendas con daños severos
--------------	--------------	----------------	----------------	-------------------------------------



Ministerio de Seguridad
Argentina



Ministerio de Ambiente
y Desarrollo Sostenible
Argentina



Ministerio de Defensa
Argentina