



INCENDIO “COMPLEJO LAGO MARTIN”

REPORTE DE SITUACION N° 5 COE REGIONAL / 27-12-21 / HORA DE CIERRE 18:00hs.

I. Situación de preparación y respuesta

Incendio en zona de Lago Martin / Lago Steffen. El incendio comenzó el día 7 de diciembre debido a la caída de un rayo en la zona del Lago Martin.

Debido a las condiciones meteorológicas, geográficas y de material combustible se incrementa el incendio en los días subsiguientes.

En vista de esto, se despliegan a la zona equipos de primera respuesta de la Administración de Parques Nacionales el día 8 de Diciembre 2021.

Tal como se informó en el día de ayer, se mantiene el cierre preventivo del ingreso para turismo a la zona del Río Manso y del Río Villegas hasta el 1 de enero de 2022.

II. Daños causados por el incendio

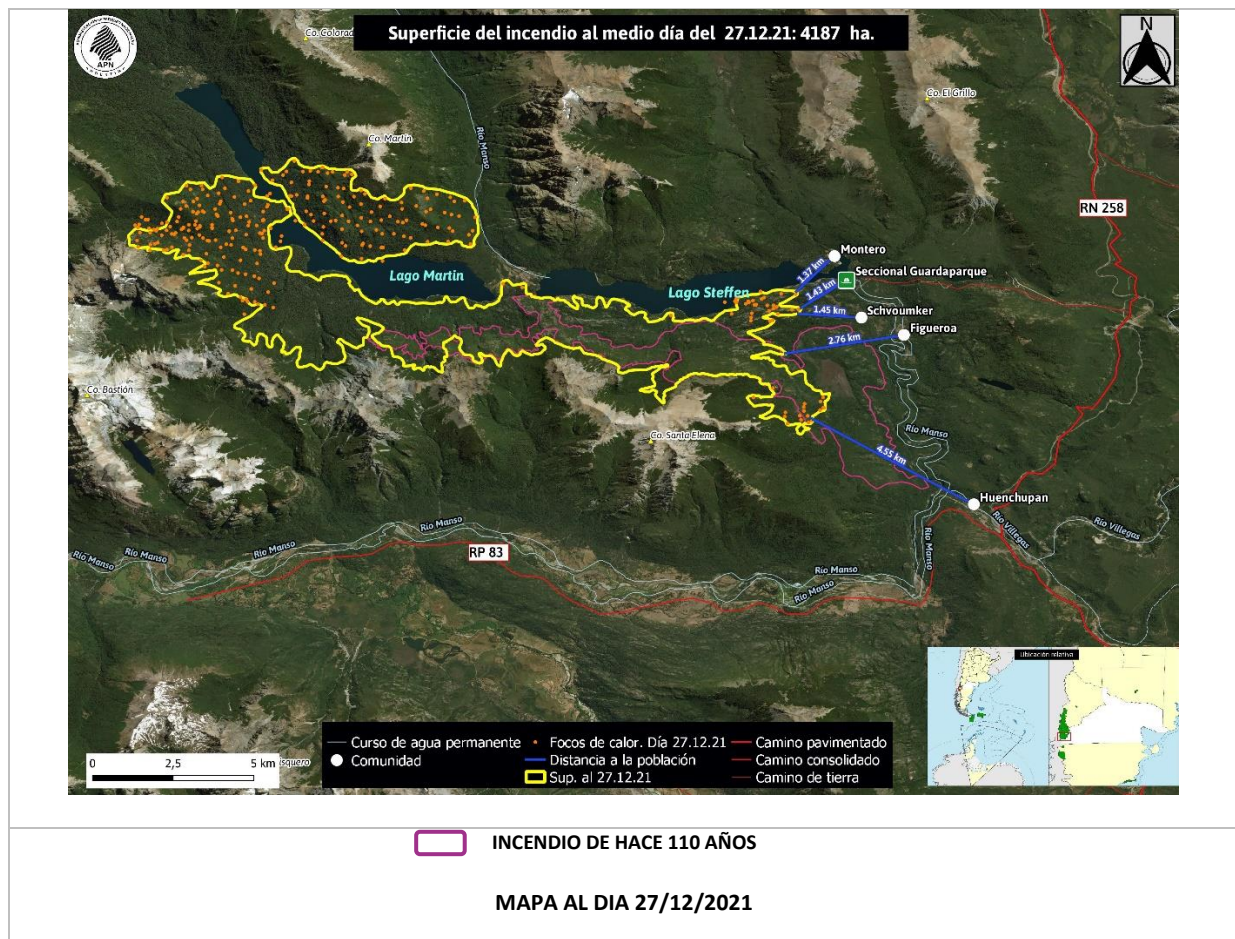

Ministerio de Seguridad
Argentina



Ministerio de Ambiente
y Desarrollo Sostenible
Argentina



Ministerio de Defensa
Argentina



III. Principales retos

Accesos

Se trata de una zona de difícil acceso, teniendo la misma un solo camino de ingreso/egreso, con una pendiente de complejidad media, con un descenso de 400 metros en un recorrido de 7 kilómetros. El único camino de ingreso es el referido, por lo tanto, es la única vía de evacuación para pobladores y combatientes. Esto hace que se desplieguen sólo los recursos que son factibles de evacuar en caso de un avance descontrolado del incendio hacia la zona de trabajo.

Respuesta

Es importante contar entre los retos el hecho de malas informaciones que indican situaciones que no han ocurrido (viviendas quemadas, personas desatendidas, etc). Esta percepción de la población lleva a la convocatoria desordenada de grupos que sin conocimiento de la zona, sin equipamiento adecuado y sin coordinación de ningún tipo se expondrían a situaciones de riesgo para ellos mismos, para quienes están trabajando y para quienes viven en el lugar. **ESTÁ PROHIBIDO EL INGRESO A TODA PERSONA O GRUPO AUTOCONVOCADO AJENO A LAS BRIGADAS DE COMBATE DE INCENDIOS FORESTALES DE LA ADMINISTRACIÓN DE PARQUES NACIONALES, DEL SERVICIO DE PREVENCIÓN Y LUCHA CONTRA INCENDIOS FORESTALES DE LA PROVINCIA DE RIO NEGRO Y DEL SERVICIO NACIONAL DE MANEJO DEL FUEGO, Y AQUELLOS QUE DETERMINE LA SECRETARÍA DE PROTECCIÓN CIVIL DE LA PROVINCIA DE RIO NEGRO.**

Meteorología

Debido al ingreso de un frente frío débil a la región, el viento se presentó intenso del sector oeste con ráfagas especialmente a partir del mediodía, y presentará disminución hacia la noche.

Para mañana martes se espera menor intensidad.

Probables efectos locales en el comportamiento del viento.

Si bien la temperatura presentó un leve descenso respecto a la máxima del día de ayer, se espera un incremento para el día de mañana.. Si bien se puede entender que un descenso de la temperatura podría ayudar a que baje la intensidad del incendio, los vientos que trae este comportamiento meteorológico constituyen un factor en contra.

Los valores de humedad relativa se presentaron bajos durante las horas de mayor calentamiento.

Nubosidad y probabilidad de precipitaciones: En el día de hoy hubo nubosidad variable, esperándose baja visibilidad para el día de mañana Martes. Se está esperando un frente frío importante para el día Miércoles, lo que traerá aparejado también el aumento de vientos en la zona, si bien esto también trae en consonancia unas ligeras precipitaciones, el principal inconveniente para el desarrollo del incendio, seguira siendo el viento.

LUNES 27 DE DICIEMBRE									
TEMPERATURA (°C)					HUMEDAD (%)				
09 HOA	12	15	21	MÁXIMA	09	12	15	21	MÍNIMA
		23	17	25			20	45	20
VIENTO: 25-35KM/H CON RÁFAGAS 45-55KM/H.									
MARTES 28 DE DICIEMBRE									
TEMPERATURA (°C)					HUMEDAD (%)				
09 HOA	12	15	21	MÁXIMA	09	12	15	21	MÍNIMA
15	21	25	19	27	45	35	20	45	20
VIENTO: 10-20KM/H DEL SECTOR OESTE, AUMENTANDO A PARTIR DE MEDIA MAÑANA O MEDIODÍA A 20-30KM/H. RÁFAGAS.									
FENOMENO SIGNIFICATIVO: RÁFAGAS. BAJOS VALORES DE HUMEDAD RELATIVA DURANTE LA TARDE.									



Ministerio de Seguridad
Argentina



Ministerio de Ambiente
y Desarrollo Sostenible
Argentina



Ministerio de Defensa
Argentina



IV. Instituciones trabajando

- **ESTADO NACIONAL**
 - APN.
 - Gendarmería Nacional.
 - Servicio Nacional de Manejo del Fuego.
 - Policía Federal Argentina - División Bomberos – Aeropuerto San Carlos de Bariloche.
 - Protección civil de la Nación.
 - Prefectura Naval Argentina

- **ESTADO PROVINCIAL**
 - SPLIF.
 - Hospital de El Bolsón.
 - Protección Civil de la Provincia de Río Negro.

Bajo la coordinación de la Protección Civil de la Pcia. De Río negro:

 - Federación de Bomberos Voluntarios.
 - Bomberos Voluntarios de El Bolsón.
 - Bomberos Voluntarios Ingeniero Jacobacci.
 - Bomberos Voluntarios Sierra Colorada.
 - Bomberos Voluntarios Comallo.

- **ESTADO MUNICIPAL (APOYO EN COE)**
 - Protección Civil de San Carlos de Bariloche.
 - Dirección de Comunicaciones del Municipio de San Carlos de Bariloche.

V. Recursos desplegados al día de hoy y acciones

Administración de Parques Nacionales: Personal afectado: 119 (ciento diecinueve) Agentes en funciones de asistencia y asesoramiento a pobladores y comunidades, combate, comunicaciones, logística, reconocimiento y análisis del comportamiento del fuego, (Parques Nacionales Nahuel Huapi, Ciervo de los pantanos, Campos del Tuyú, Laguna de los Pozuelos, Aconquija, Lihue calel, El Leoncito, Talampaya, Dirección de Lucha contra Incendios Forestales y Emergencias - D.L.I.F.E.). 14 (catorce) móviles destinados a tareas de comunicaciones, logística, análisis del comportamiento del fuego y protección de estructuras. 2 lanchas.

Personal técnico del Parque Nacional Nahuel Huapi y de la D.L.I.F.E. continúa desarrollando tareas de reconocimiento y análisis del comportamiento del fuego en el sector de la cabeza del incendio, y gracias a estas tareas, fue posible operar para los medios aéreos aún después del cierre del presente Reporte a pesar del comportamiento extremo del incendio, ya que la solicitud de los medios partió del observador en el terreno. El análisis técnico referido permite seguir evaluando el comportamiento del fuego, lo que permite a su vez tomar las decisiones necesarias para futuras acciones a realizar.

Los focos secundarios que saltaron ayer hacia la ladera del Cerro Martín quemaron toda la noche de ayer y el día de hoy por dicha ladera llegando hasta el Río Manso Medio en inmediaciones de su desembocadura en el Lago Steffen, en el marco del comportamiento extremo descripto anteriormente.

Debido a dichas condiciones meteorológicas, fue posible el combate por parte de las cuadrillas de combatientes en el área de la población Schvoumker (Schumacher) durante toda la jornada.

Personal del Dto. de Infraestructura y Logística del Parque Nacional Nahuel Huapi continuó con la asistencia a poblaciones de El Manso en el armado de piletones, abastecimiento de agua con camión sistrina y 2 bombas de caudal, que permiten



Ministerio de Seguridad
Argentina



Ministerio de Ambiente
y Desarrollo Sostenible
Argentina



Ministerio de Defensa
Argentina



un abastecimiento mas fluido.

Mientras tanto, personal del P.N. Nahuel Huapi, con un camión URO con su equipo de agua, desarrollaron tareas preventivas en Cohuin-co en horas de la tarde.

Se desarrollaron tareas preventivas y protectivas en las 3 poblaciones del Lago Steffen.

Servicio de Prevencion y Lucha contra Incendios Forestales (Provincia de Rio Negro): Están destinados 10 (diez) Agentes dedicados al combate en la zona del Lago Steffen. 1(un) móvil de traslado. 6 (seis) en apresto en las poblaciones de El Manso. 1 (un) camión cisterna de 5.000 lts.

Gendarmería Nacional: Control de ingreso y egreso del camino de acceso al Lago Steffen, con entre 4 y 9 efectivos. Control de ingreso y egreso del camino de acceso a El Manso y a Villegas, con entre 4 y 9 efectivos.

Hospital de El Bolsón: Provee de dos ambulancias con dos efectivos de salud cada una. Una apostada en el lago Steffen y la otra en Cohuin-co.

Servicio Nacional de Manejo del Fuego: 8 (ocho) agentes, entre autoridades y técnicos. 1 Avión hidrante anfibio, 1 avión observador, y 3 helicópteros.

Policía Federal Argentina - División Bomberos – Aeropuerto San Carlos de Bariloche: 12 (doce) Agentes para recarga de aviones hidrantes.

Protección Civil de la Nación. Coordinación con estamentos nacionales para la cobertura de necesidades operativas.

Protección Civil de la Provincia de Río Negro. Coordinación de Bomberos Voluntarios, solicitudes específicas operativas, comunicación directa con los pobladores. A disposición de la Protección Civil Provincial se encuentra:

Federación de Bomberos Voluntarios, Bomberos Voluntarios El Bolsón, Bomberos Voluntarios Ingeniero Jacobacci, Bomberos Voluntarios Sierra Colorada, Bomberos Voluntarios Comallo: 15 efectivos y 5 móviles desarrollando tareas de prevención y cuidado de estructuras y viviendas en sectores de Villegas/El Manso.

Protección Civil de San Carlos de Bariloche: Apoyo en el Centro de Operaciones de Emergencias Regional y en el sector de Manejo de Información.

Dirección de Comunicaciones de la Municipalidad de San Carlos de Bariloche: Apoyo en el Centro de Operaciones de Emergencias Regional y en el sector de Manejo de Información.

VI. Evaluación de Daños y Análisis de Necesidades

Infraestructura vial sin daño.

Líneas de comunicaciones sin afectación

Viviendas sin afectación.

Por el momento no se requiere apoyo logístico/operativo extra al ya presente.



Ministerio de Seguridad
Argentina



Ministerio de Ambiente
y Desarrollo Sostenible
Argentina



Ministerio de Defensa
Argentina



VII. Situaciones controladas

A pesar del frente frío débil que ingresó en el día de hoy, los medios aéreos pudieron operar durante la mayor parte de la jornada.

VIII. Cuadro de situación

0 Muertos	3 Heridos	1 Afectados	0 Evacuados	0 Viviendas con daños severos
--------------	--------------	----------------	----------------	-------------------------------------



Ministerio de Seguridad
Argentina



Ministerio de Ambiente
y Desarrollo Sostenible
Argentina



Ministerio de Defensa
Argentina